PRESENCIA

MATUTINO FUNDADO EL 28 DE MARZO DE 1952
AÑO XXIX- No. 8.056- LA PAZ, BOLIVIA, VIERNES 5 DE DICIEMBRE DE 1980- 16 PAGINAS - $b. 4.00.

de punto blanco

es para tí
la mejor interior

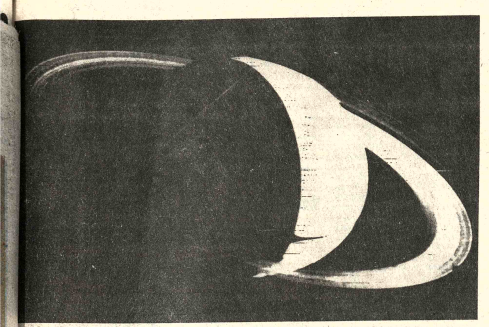

LA SOMBRA DE SATURNO.- La sombra de Saturno cae sobre sus anillos en esta foto tomada por "Voyager I", cuatro días después de pasar junto al gigantesco planeta. La sonda espacial norteamericana tomó la foto a una distancia de 5,28 millones de kilómetros del planeta (Radiofoto AP)

Con "Declaración de Buenos Aires" finalizó reunión de Cuenca del Plata

Cancilleres de Argentina, Bolivia, Brasil, Paraguay y Uruguay aprobaron treinta proyectos para promover el desarrollo integral de la región

BUENOS AIRES, 4 (EFE).- Los Cancilleres del Tratado de la Cuenca del Plata clausuraron hoy en esta capital su onceava reunión , con la firma de la "Declaración de Buenos Aires" y la aprobación de 30 proyectos de interés común.

La "Declaración de Buenos Aires" es una breve formulación de intenciones en la que los Cancilleres de Argentina, Carlos W. Pastor; BOLIVIA, Javier Cerruto, Brasil, Ramiro Saraiva Guerreiro, Paraguay, Alberto Nogues, y Uruguay, Adolfo Folle, acuerdan promover el desarrollo integral de la región.

Los cinco Cancilleres estudiaron aquí, desde el pasado dia 2, numerosos proyectos cuyo interés fundamental es la integración fisica de la Cuenca del Plata, prioritaria para la integración económica.

Varios proyectos se refieren al aprovechamiento y explotación de los recursos energéticos, hidráulicos y naturales, así como a sanidad, conservación de suelos, estudios sobre exploración de hidrocarburos y otros.

Un , proyecto de relevancia es el referido al aprovechamiento integral de la Cuenca del rio Pilcomayo por parte de Argentina, BOLIVIA y Paraguay.

El "proyecto Pilcomayo" prevé estudios sobre sedimentación y fluvionorfologia, así como obras hidráulicas que se financiarán con un crédito solicitado al Fondo Financiero de la Cuenca del Plata.

Argentina y Praguay mantuvieron recientemente desavenencias diplomáticas por la utilización de ese rio, que tiene un curso muy sinuoso.

En el sector de comunicaciones se aprobaron proyectos para ampliación de carreteras en Uruguay y construcción de un puente sobre el rio Paraguay en territorio boliviano y su conexión con la red ferroviaria.

Un tercer proyecto prevé el financiamiento y ampliación de la carretera entre Argentina y BOLIVIA, y une La Paz con ciudades importantes de los otros paises de la cuenca.

El cuarto proyecto de comunicaciones se refiere a la interconexión ferroviaria entre Paraguay y Brasil, y otros dos prevén la mejora integral de las condiciones de navegabilidad en todos los rios de la cuenca y en particular en el tramo Corumbá-Asunción del Rio Paraguay.

Se aprobó también una resolución para canalizar, dragar y balizar el rio Paraguay en el tramo Asunción -Confluencia con el Rio Paraná (en Paso de

(Pasa a la página 13)

En reunión con cancilleres de Argentina y Chile

El Papa intenta superar estancamiento en las negociaciones sobre el Beagle

CIUDAD DEL VATICANO, 4 (AP).- El Papa Juan Pablo II convocó hoy a los cancilleres de Chile y Argentina, en un intento de superar el punto muerto a que han llegado las negociaciones sobre una disputa territorial entre estas naciones vecinas cumplidos casi dos años de la mediación pontificia.

El Vaticano anunció que el Pontifice que se ofreció como mediador en enero de 1979, cuando los paises vecinos se vieron a punto de entrar en guerra, recibiria la visita conjunta de ambos Ministros hacia fines de la semana próxima.

Las delegaciones encargadas de las negociaciones asistirán a la reunión junto con el Canciller Argentino, Carlos Washington Pastor, y el chileno Rene Rojas Galdamés, según informó el Vaticano.

Antes de la intervención del Pontifice, Chile y Argentina parecian hallarse al borde de la guerra. Envueltas en la disputa están tres islas situadas en el Canal de Beagle, en el extremo sur del continente, zona cuya posesión se discuten ambos paises.

El Papa los exhortó recientemente a que lleguen a "un acuerdo total y definitivo" y eviten todo lo que pudiera entorpecer el mútuo entendimiento".

En Buenos Aires, fuentes de la Cancilleria dijeron que el gobierno daria a conocer en breve si se aceptaria la invitación.

El Canciller Pastor anunció anoche haber recibido la invitación papal y aunque la fecha no fue comunicada, las fuentes indicaron como probable la del 12 de diciembre.

Se especulaba que el Pontifice daria a conocer personalmente las "pautas" para solucionar el litigio, que se arrastra desde fines del pasado siglo y que hace dos años estuvo a punto de desembocar en una guerra entre Argentina y Chile.

En la capital chilena, el Canciller Galdamés anunció que viajará posiblemente el domingo a Roma y afirmó que la convocatoria "es un paso muy importante dentro de la mediación".

"Es un hito de referencia de la mayor importancia, porque su Santidad mismo, el mediador, es el que nos ha convocado", agregó.

"Chile está tranquilo, y confia en el mediador", dijo esta mañana en el edificio de gobierno el Presidente Augusto Pinochet, cuando se conoció el anuncio de la convocatoria papal.

Pese a que el Canciller Rojas manifestó estar "contento" por la reunión pareció preocupado porque la noticia trascendió anoche, antes de lo convenido aparentemente por ambos gobiernos.

"¿Qué le puedo decir? no sé de eso. Pero nosotros hemos mantenido totalmente el compromiso" respondió Rojas a preguntas de los periodistas sobre la revelación anoche en Buenos Aires por el Canciller Pastor.

"Esto debió salir hoy, pero de nuevo se rompió el trato" señaló el Subsecretario de Relaciones Exteriores, Comandante Ernesto Videla, al leer el texto del anuncio oficial sobre la convocatoria.

Terminó reunión en Bogotá

Fracasó intento de fijar arancel externo común en el Grupo Andino

BOGOTA, 4 (AP)– La Conferencia de los Ministros de Economia , Industrias y Fomento de los paises del Pacto Andino, en la que estuvo ausente de Bolivia, fracasó en su intento de fijar un arancel externo común, anunció el Ministro de Desarrollo Económico de Colombia, Andrés Restrepo Londoño.

Sin embargo, el Ministro dijo que "se lograron avances y acercamientos en las posiciones de los distintos paises" que serán examinadas en los próximos tres meses por la Comisión del Acuerdo de Cartagena hasta lograr un acuerdo definitivo.

El Perú sostuvo la tesis de que es imposible fijar un arancel externo común no superior al 60 por ciento, para facilitar el desarrollo del comercio, aumentar la eficiencia de las industrias nacionales que se amparen en los aranceles para evitar la competencia internacional, y evitar las condiciones de una acelerada industrialización.

Cuando comenzaron las negociaciones sobre el arancel, dijo el Ministro, el Perú, bajo el gobierno militar, propuso la tasa arancelaria más alta, y Colombia la más baja, "Ahora los peruanos, con el cambio de política económica impuesta por el gobierno del Presidente Fernando Belaúnde Terry, se han situado a los niveles propuestos por Colombia".

Ecuador propugna todavia una alta franja arancelaria , y Venezuela aún no ha definido su posición, reveló el Ministro.

"A pesar de las diferencias , no veo imposible lograr un acuerdo, y mientras éste se logra ya tenemos en operación el Arancel Mínimo Común" declaró.

En vista del fracaso de la reunión en fijar el Arancel Externo común, en la reunión de Presidentes de los paises andinos no se tomará ninguna decisión fundamental, anticipó Restrepo Londoño, quien también señaló que "en realidad, esta no es una reunión andina, pues en Santa Marta se reunirán a partir del 17 de diciembre, además de los Presidentes de los paises bolivarianos, algunos de Centroamérica y del Caribe, y el Presidente del gobierno español.

A la reunión de Bogotá asistieron , además el Ministro colombiano Germánico Salgado, Ministro de Industria y Comercio del Ecuador, Roberto Rotondo, Ministro de Industria e Integración del Perú, y Manuel Quijano, Ministro de Fomento de Venezuela.

Crece la violencia

Tres religiosas y una voluntaria fueron asesinadas en El Salvador

SANTIAGO NONOALCO, EL SALVADOR, 4 (AP) - Tres monjas y una trabajadora social estadounidenses que trabajaban en este convulsionado país centroamericano fueron asesinadas, al parecer por bandas terroristas, según se confirmó hoy.

"Ayudar al prójimo les costó la vida", dijo otra religiosa ante los ataúdes de las víctimas, cuyos cadáveres fueron exhumados esta mañana de la tumba en que habían sido sepultadas ayer en este pequeño poblado.

Los cadáveres tenían las manos destrozadas. Un guardia del lugar de los hechos dijo que parecía que se les había disparado por la nuca con una bala de alto poder.

El embajador norteamericano en El Salvador, Robert White, en estuvo presente cuando los cadáveres fueron exhumados, se mostró molesto al hablar con las autoridades locales.

Las monjas y su acompañante desaparecieron poco después de llegar del aeropuerto internacional del martes por la noche. Su desaparición fue informada ayer y la embajada pidió ayuda a las autoridades salvadoreñas por la tarde. Sin embargo, el Juez de Paz, Juan Ramos Cerón, dijo hoy que había informado el descubrimiento de los cadáveres ayer por la mañana a la Guardia Nacional.

Al preguntársele al embajador si había sido informado ayer, contestó bruscamente.

"No voy a decir nada porque esta vez nada se hará incorrectamente. Daré una declaración oficial más tarde".

Las víctimas son:

— La madre Ita Ford, de 40 años, con ocho meses en El Salvador y siete años de servicio anteriormente en Chile. Había sido editora de la compañía editorial McGraw-Hill antes de entrar a la orden religiosa Maryknoll.

—La madre Maura Clarke, de 46 años, con 20 años en Nicaragua y sólo cuatro meses en El Salvador.

—La madre Dorothy Kazel de la orden de las Ursulinas, que era consejera del Colegio Sagrado Corazón y cuyos padres viven en Euclid, Ohio.

—La trabajadora social y voluntaria Jean Donovan de 27 años, con seis meses en El Salvador.

La madre Kazel y la señorita Donovan habían ido al aeropuerto a recoger a las madres Clarke y Ford, que venían de Nicaragua luego de asistir a una convención.

Aparentemente las cuatro fueron secuestradas cuando se dirigían del aeropuerto a la misión. Su vehículo fue encontrado abandonado e incendiado.

Los cadáveres fueron encontrados ayer y enterrados a la vera de un camino de tierra solitario. Santos Ceron dijo que los cadáveres habían sido sepultados en una fosa común y el hallazgo había sido notificado a las autoridades.

Cuando los cadáveres fueron exhumados delante del embajador, dos sacerdotes y tres monjas se arrodillaron y rezaron en silencio.

El embajador se acercó al padre Paul Schindler, que dirige la misión, y le dijo: "Lo siento mucho".

Un periodista luego oyó al embajador murmurar. "Esta vez no se saldrán con la suya".

ESTADO DE SITIO

SAN SALVADOR, 4 (EFE) .- El estado de sitio, vigente en El Salvador desde el seis de marzo pasado, fue prorrogado hoy jueves hasta el cinco de enero de 1981.

La prórroga se debe a que aún subsisten las causas que le dieron origen, como son la violencia política generalizada en varias áreas del país, incluyendo esta capital.

Tras el entierro de seis dirigentes del opositor "Frente Democrático Revolucionario" (FDR) en los sótanos de la catedral salvadoreña, verificado ayer, la violencia se ha multiplicado.

Cien cadáveres de personas asesinadas han aparecido durante las últimas veinticuatro horas.

PC polaco pediría ayuda a la URS "si hay peligro para el socialismo"

VARSOVIA, 4 (AP) - Un vocero del Partido Comunista no descartó hoy la posibilidad de una "asistencia" extranjera a Polonia pero agregó que creía que no seria necesaria.

Josef Klasa, jefe del Departamento de Prensa, Radio y Televisión del Comité Central, también atacó a los medios de difusión occidentales por, según dijo, incitar a algunos grupos de la sociedad polaca "contra nuestros amigos".

Klasa dijo en respuesta a una pregunta de un reportero que los dirigentes polacos pedirian "asistencia" sólo si la autoridad se "deslizara de las manos de la democracia hacia las manos de los elementos antisocialistas".

"Entonces, los comunistas polacos tendrian el derecho y el deber de pedir asistencia a comunistas de otros paises".

Klasa expresó que "nuestros amigos —presumiblemente la Unión Soviética y otros aliados del bloque oriental— nos han ayudado y mostraron un alto grado de paciencia" en la continua crisis social y económica.

"Observamos esto con calma porque no anticipamos ninguna otra cosa", dijo Klasa y agregó que los medios de difusión occidentales procuraban "una división dentro de los paises socialistas. Considero a esto como un fenómeno natural dirigido contra el sistema socialista".

Señaló que la nación polaca hallaria la manera de salir de la crisis y que "podemos contar con la ayuda y asistencia de nuestros vecinos comunistas".

Entretanto, un influyente comunista recientemente ascendido al gobernante politburó del partido advirtió que el uso de la fuerza para solucionar los problemas laborales de Polonia constituiria una tragedia nacional.

Según los diarios controlados por el Estado, Mieczyslaw Moczar, ex ministro del Interior que dirigió las purgas antisemitas de 1968, advirtió al partido que no debia sobreestimar "el actual salvajismo y aventurerismo" del sindicato independiente Solidaridad.

"No debemos dejarnos llevar al uso de la fuerza", dijo Moczar. "Seria una tragedia para Polonia. Seria nuestra caida histórica".

La advertencia de Moczar surgió en medio de la insistencia en el Oeste de versiones sobre una concentración militar soviética y del bloque oriental a lo largo de la frontera de Polonia, escenario de descontento laboral desde julio.

El Consejo Militar Polaco emitió ayer una declaración que decía que la tensa situación "podria producir efectos altamente negativos sobre el potencial defensivo del país".

Parecia que la declaración estaba dirigida contra posibles problemas laborales en la industria de defensa y destinada a asegurar a los soviéticos que los polacos harian lo que pudieran para cumplir con sus obligaciones del Pacto de Varsovia.

Los diarios polacos dicen que Moczar pronunció su discurso el martes durante una sesión plenaria del comité central del Partido Comunista, donde fue ascendido al politburó. Cuatro asociados del depuesto jefe del partido Edward Gierek fueron relevados durante la sesión de organismo de 11 miembros encargado de trazar la politica del pais.

Moczar calificó durante su discurso al sindicato Solidaridad como un movimiento "auténtico y virgen" constituido principalmente por dirigentes jó

(Pasa a la página 1

Accidente aéreo

Murió Sa Carneiro, O Premier portugués

LISBOA, 4 (EFE).- El Primer Ministro de Portugal Francisco Sa Carneiro, y el Ministro de Defensa, Adelino Amaro da Costa -dos de los más prometedores politicos de su país- murieron esta noche al estrellarse el avión en que viajaban.

Los dos politicos se desplazaban a Porto en compañía sus esposas y del Jefe del Gabinete del Primer Ministro tricio Gouveia.

La avioneta, una Cessna 421, chocó contra un edifici viviendas poco después de despegar del Aeropuerto de Lisboa.

Según las primeras informaciones, los pasajeros y sus do tripulantes murieron instantáneamente en el choque.

Sa Carneiro, que nació el 14 de noviembre de 1932 en Oporto, era Primer Ministro de Portugal desde diciembre de año pasado, cuando su alianza democrática ganó la mayoria de los escaños en el Parlamento.

En estos dias estaba empeñado en cuerpo y alma en favor de la candidatura del General Antonio Soares Carneiro, candidato a la Presidencia de la República en las elecciones del próximo domingo, siete de diciembre.

Esta tarde, Sa Carneiro asistió, junto a Soares Carneiro y el Vicepríemer Ministro Diogo Freitas de Amaral, a una rueda de prensa en apoyo de la candidatura del General.

La televisión portuguesa, después de dar la noticia, suspendió su programación habitual.

La Constitución no establece la posibilidad de suspensión de elecciones presidenciales por muerte del Primer Ministro por lo que es de suponer que los comicios del próximo domingo se celebren como estaba previsto.

Siria accede a reducir tropas de su frontera con Jordania

DAMASCO, 4 (AP).- Un mediador saudita dijo hoy que Siria ha accedido a reducir la concentración en gran escala de sus tropas junto a la frontera con Jordania, disipando así la amenaza de una segunda guerra en el Medio Oriente.

Siria confirmó la optimismta declaración del Vicepirmer Ministro, el Principe Abdullah Bin Abdul-Aziz al final de cuatro dias de gestiones en Amman y Damasco.

"Es indudable que el régimen jordano ha aprendido la lección necesaria de lo que ha ocurrido hasta ahora, incluso los movimientos militares, dijo aquí a la prensa el Ministro sirio de Información Ahmed Iskandar Ahmed.

"Estamos convencidos de que el régimen jordano tomará ahora seriamente en consideración los deseos sirios. Esto podria ser lo que buscábamos".

Jordania, en cambio, reaccionó con escepticismo al anuncio.

La agencia noticiosa jordana atribuyó al Ministro de Información Adnanabu Audeh la declaración de que "determinaremos (la verosimilitud de) este informe cuando veamos la retirada del último soldado sirio".

Aún cuando no se revelaron los detalles del aparente acuerdo, observadores sirios opinaron que el Presidente sirio Hafez Assad emitiria órdenes para una retirada gradual de las tropas sirias de la reunión fronteriza.

Funcionarios dijeron que el Secretario General de la Liga Arabe, Chadli Kleibi, que ha de llegar el sábado a Damasco, complementaria las gestiones sauditas.

La misión de Kleibi parece ser elaborar los detalles de una retirada recíproca de tropas a ambos lados de la frontera de 300 kilómetros entre ambos paises.

El 20 de noviembre, Siria emplazó tres divisiones de 50.000 soldados y 1.200 tanques en la frontera. Jordania respondió con el emplazamiento de 30.000 hombres a diez kilómetros al sur de la linea siria.

El Principe Abdullah enviado personal del Rey Saudita Khaled, proclamó el éxito de su misión en Damasco y Amman.

SALUDO, Amman 4 (AP)– El Rey Hussein saludaba hoy a un soldado jordano en la linea de confrontación con las fuerzas sirias. El gobierno sirio accedió a reducir el número de tropas en la frontera con Jordania, con lo cual también se reduce la tensión en esa zona. (Radiofoto AP)

Fue lanzado "Intelsat V" satélite de comunicaciones

CABO CAÑAVERAL (EE.UU.) 4 (EFE)– El Intelsat V, satélite de comunicaciones comerciales más grande del mundo, fue lanzado al espacio hoy jueves, a las 6.22 de la tarde, hora local (31.22 GMT) desde la base espacial norteamericana de la NASA, en Cabo Cañaveral.

El Intelsat V, es el primero de una serie de nueve satélites que cubrirán las telecomunicaciones internacionales en un área de tres océanos –Atlántico, Indico y Pacífico– reemplazando gradualmente al actual sistema Intelsat IV -A, que facilita alrededor de las dos terceras partes de las telecomunicaciones internacionales.

Cada satélite Intelsat V, como el lanzado hoy, es capaz de cursar 12.000 llamadas telefónicas y transmitir dos programas de televisión simultáneamente .Su capacidad es doble de la generación de satélites que funcionan actualmente.

El sistema Intelsat es utilizado por 150 paises que operan unas 300 estaciones terrenas.

El satélite fue lanzado al espacio en las instalaciones de la NASA (Administración Nacional de Aeronáutica y del Espacio), utilizando un lanzador Atlas - Centauro, que colocará la Intelsat V en una órbita de transferencia eliptica con un perigeo de 160 kilómetros y un apogeo de 36.000 kilómetros.

Dos o tres órbitas después del lanzamiento , y una vez efectuadas las maniobras en órbita y una serie de pruebas, se activará el motor apogeo a bordo de la nave, impulsando al satélite hacia su órbita geosincrona circular ecuatorial,que se conoce como órbita de Clarke.

El Intelsat V, que estará situado en una posición de 338,5 grados de longitud Este cumplirá las funciones de satélite primario de la región del Atlántico, con plena operatividad a mediados de 1981.

El Intelsat V de un peso de 1928 kilogramos y una altura de 6,8 metros, permanecerá en el espacio durante siete años. Ha sido fabricado por la División Aeroespacial y de Comunicaciones de la empresa norteamericana Ford, con componentes procedentes de otros seis paises, (Alemania Federal, Gran Bretaña, Francia, Japón e Italia), con un costo total de 300 millones de dólares.

Proyecto Social "Cardenal Maurer" prepara plan operativo para 1981

SUCRE, 4 (PRESENCIA).- Luego de una reunión tenida entre los responsables del Proyecto Social Boliviano - Británico "Cardenal Maurer" se llegó a la conclusión de que el trabajo realizado hasta ahora, en las cuatro zonas de operación, ha sido altamente positivo.

El Dr. Dorian Gorena, responsable del proyecto, dijo haberse tenido una reunión de médicos y enfermeras del indicado proyecto para evaluar el trabajo del presente año y dar normas generales del Plan Operativo para el próximo año. Manifestó que luego de haberse escuchado los informes de cada una de las zonas, se llegó a la conclusión de que el trabajo ha sido positivo, desde todo punto de vista, habiéndose logrado cubrir todas las metas de programación y los objetivos señalados para 1980.

Participaron en la reunión los cuatro distritos en los que el proyecto social "Cardenal Maurer" están trabajando: Yotala, Yamparáez, Tarabuco y Azurduy.

En Yotala, se ha concluido con el censo de población y vivienda, el censo socio-económico y todas las cosas y se ha entregado ya la actividad programada en materno-infantil; habiéndose cumplido trabajos similares en Yamparáez, en tanto que en Tarabuco ha concluido recientemente el censo y se está tabulando los datos, para entregarlos a principios de 1981. En lo que toca a Azurduy, donde el proyecto se inició más tarde, se está terminando la cartografía censal para iniciar el censo el próximo año.

El Dr. Gorena aseguró que, dentro de unas dos semanas, se contará con datos estadísticos sumamente vallosos, toda vez que al momento están siendo centralizados en las oficinas de Sucre.

Anunció que para 1981, en las cuatro zonas de operación, se dará la actividad programada, no sólo en la atención de enfermedades sino en el control pre-natal de parto y el control de crecimiento - desarrollo de todos los niños, comprendidos desde el nacimiento hasta los 15 años. El programa de inmunizaciones, dentro del programa ampliado del Ministerio de Salud Pública, también continuará en vigencia.

Finalmente, manifestó que el proyecto social Boliviano-Británico "Cardenal Maurer" envió una nota a la Unidad Sanitaria para que el plan operativo de 1981 sea elaborado entre el proyecto y cada uno de los jefes de programa de la Unidad Sanitaria, de manera que el esquema de trabajo esté estrictamente encuadrado a los planes del Ministerio de Salud Pública.

Oruro

Prefecto anuncia drásticas medidas contra especuladores

ORURO, 4 (PRESENCIA).- Los comerciantes que sean sorprendidos ocultando productos alimenticios, especialmente los de primera necesidad, no solamente sufrirán el decomiso de su mercadería, sino serán castigados con sanciones corporales, especialmente el arresto, por 15 días como mínimo.

El anuncio fue hecho por el Prefecto del Departamento, mayor Abel Elías Sainz que es a la vez presidente del Comité de Abastecimiento y Control de Precios. La autoridad hizo un llamado a la población, para que colabore con esa entidad, denunciando a los comerciantes inescrupulosos, que tratan de crear escasez artificial para incrementar los precios.

El Prefecto inquirió datos sobre el abastecimiento de artículos alimenticios a la ciudad, a diversos organismos, entre ellos la representación del Ministerio de Industria y Comercio, llegando a la conclusión de que el suministro es normal, por lo que decidió aplicar sanciones severas a los comerciantes que especulan u ocultan sus mercaderías.

Dijo que la Junta de Abastecimiento y Control de Precios obrará con drasticidad, para frenar los atentados contra la economía del pueblo; manifestó que cualquier ciudadano que tenga conocimiento de la comisión de esos delitos, debe denunciar en la secretaría de la prefectura o en la oficina regional del Ministerio de Industria y Comercio. Se guardará reserva sobre el nombre del denunciante. Reiteró que no hay desabastecimiento en Oruro.

RECUERDO. En su reciente visita a la capital del Uruguay, el Alcalde de Potosí, Waldo Tapia Zárate, entregó a su colega de Montevideo, Oscar Racheti, un charango y un disco con música potosina. Tapia Zárate declaró que los resultados de la reunión fueron positivos para nuestro país; asistieron también los alcaldes de La Paz, Santa Cruz y Sucre.

IMPULSORES. En un acto realizado en la casa de la cultura Raúl Otero Reiche de Santa Cruz, se rindió homenaje a los impulsores de este centro cultural. Entre los agasajados figuran ex Alcaldes de la ciudad y miembros del Consejo Impulsor (Foto PRESENCIA-SANTA CRUZ)

En Potosí egresaron más de dos mil bachilleres

POTOSI, 4 (PRESENCIA).- Se advierte preocupación en círculos educacionales, estudiantiles y de padres de familia, por el elevado número de bachilleres que egresan este año de los diferentes colegios de la capital y sus quince provincias.

En la capital, alrededor de 1.250 alumnos rindieron exámenes en el Ciclo Medio, debiendo añadirse los que corresponden a las escuelas y colegios de la Corporación Minera de Bolivia y a centros importantes como Uyuni, Uncía, Villazón, Tupiza, Llallagua y otros.

Se estima que en todo el Departamento, el número de bachilleres sobrepasa la cifra de 2.000, aunque resulta muy baja, comparando con la población general que alberga Potosí, cuyos habitantes, comprendiendo la Villa Imperial y las quince provincias, se aproximan a los 700.000.

elevado número de niños y jóvenes del Departamento.

Los importantes centros mineros de Siglo XX, Catavi Quechisla, Animas, Telamayo, Siete Suyos y otros, no tienen ninguna relación o intercambio con la Dirección Distrital de Educación Urbana de Potosí, razón por la que no se conocen los bachilleres que egresan cada año.

Sin embargo, fuentes extraoficiales dan cuenta de que el número es cada año mayor.

En los padres de familia, se advirte preocupación en torno al futuro de los flamantes bachilleres, ya que la Universidad Tomás Frías, de Potosí, que se estima que abrirá sus puertas en los primeros meses del año venidero, no tiene la infraestructura del caso, para albergar a tan elevado número de alumnos.

En años anteriores, la universidad local ya confrontó problemas de edificios, gabinetes y profesores, lo que preocupa a padres de familia y autoridades en general.

Dijo que la Junta de Abastecimiento y Control de

LA CAPITAL

Según datos publicados por la prensa local, de 19 colegios del Ciclo Medio de la ciudad y algunos provincias, 897 bachilleres corresponden a la V Villa Imperial y 109 a colegios provinciales. Al ramo fiscal pertenecen 228 alumnos-bachilleres.

En cuanto a los colegios fiscales, sigue destacándose el "Nesquicentenario "Pichincha" que tuvo 112 bachilleres, siguiéndole el Liceo de Señoritas "Santa Rosa" con 87 y el Colegio "Aniceto Arce" con 81.

En lo que respecta a establecimientos particulares, está con mayor número de bachilleres, el Colegio "Jonh F. Kennedy" con 57 y luego el Instituto Latino Americano de Educación con 51.

PROVINCIAS

Las Provincias del Departamento de Potosí son quince, y no todas dependen administrativamente de la capital, razón por la que no se puede conocer una estadística exacta.

Tupiza y Villazón se rigen por Supervisorías especiales que no dependen administrativa ni pedagógicamente de esta ciudad. Lo mismo ocurre con Uncía, Llallagua, Atocha y Uyuni, cuya población escolar es elevada.

Algo similar ocurre con la Educación en la Corporación Minera de Bolivia que, bajo Direcciones Especiales, controla e imparte enseñanza a un

Técnicos coreanos visitaron minas

ORURO, 4 (PRESENCIA). Una misión de técnicos coreanos visita distritos mineros del país, entre ellos Oruro. Sus integrantes, ayer, estuvieron en esta ciudad, para dialogar con algunos industriales y recorrer empresas vinculadas a esta actividad.

Expresaron que estuvieron en Catavi, Huanuni y en Oruro: en San José, Instituto de Investigaciones Minero Metalúrgicas. También visitaron COBOEN, SIDERSA y GEOBOL. Dijeron que es una misión de acercamiento y cooperación entre los gobiernos de Corea y BOLIVIA

Los técnicos coreanos, en su recorrido, se interiorizan de los sistemas de explotación utilizados en las minas nacionales. La delegación preside el geólogo doctor Ho Jo Jong y la integran el ingeniero de minas Dun-Won Park y el traductor Fernando Lee.

Expresaron su admiración por la riqueza minera boliviana. Creen que los programas de explotación y exploración que impulsan el Ministerio de Minería y la Corporación Minera de Bolivia, darán excelentes resultados.

Agregaron que, dentro de los programas de cooperación mutua entre su país y el nuestro, Corea está en condiciones de ofrecer a la industria minera nacional, maquinaria y orientación técnica; por su parte, BOLIVIA puede brindar a Corea conocimientos sobre la explotación del wolfram y tungsteno, yacimientos que existen en ese país.

COMPRO JOYAS

Brazaletes, dentaduras, aretes, monedas de oro en cualquier estado. Pago hasta 600 el gramo. No nos ganan. Colón 463 interior izquierda 2do. patio atendemos todo el día.

INAM ampliará program en provincias de Orur

ORURO, 4 (PRESENCIA).- El programa de caminos vecinales que ejecuta la Corporación de Desarrollo de Oruro con apoyo del Instituto Nacional de Alimentación y Nutrición (INAN), será ampliado hacia otros rubros que beneficien al sector campesino, anunció el presidente interino de CORDEOR, ingeniero Hugo Urquiola.

La afirmación fue hecha durante una visita que hizo a las localidades rurales de Huayllamarca y Villa Nueva, provincia Carangas. El ingeniero Urquiola que estuvo acompañado por el jefe del Departamento de Ingeniería y Arquitectura, ingeniero Wilfredo Méndez, visitó la región para inaugurar dos tramos camineros y un local escolar.

Dijo que la próxima gestión, serán construidos y mejorados más de quinientos kilómetros de caminos vecinales, para vertebrar el área rural y con el respaldo de las raciones alimenticias dotadas por INAN será, construidos pequeños viveros forestales, acequias, canales de regadío, captación de agua potable y otros trabajos similares de beneficio colectivo.

El personero de CORDEOR, dijo que este trabajo responderá a una adecuada planificación que compatibiliza las necesidades de las comunidades agrarias y las disponibilidades técnicas y económicas de CORDEOR.

En Huayllamarca, CORDEOR entregó dos tramos camineros: el primero vincula Chuquichambi con Huayllamarca, tiene una extensión de cerca de trece kilómetros. El campesinado de Jaruma y comunidades vecinas construyeron la vía, utilizando palas y picotas. Tra incluso mujeres y niños tramo corresponde a l tera Sequeta Toto aproximadamente 7 ki

En Villa Nueva, el i Urquiola entregó un colar construido por la dad, con respaldo té económico de CORD trata de dos aulas fu que serán utilizadas a próximo año lectivo.

Como complemento trabajo realizado por bladores de Villa N CORDEOR, entregará raciones alimenticias distribución entre la p

Cochabamba

Empresa telefónica realiza importantes trabajos en 19

COCHABAMBA, 4 (PRESENCIA). "Tenemos ambiciosos y en 1981 cumpliremos con puntos priori forma de mejorar el trabajo de teléfonos automáticos doctor Freddy Leoni, gerente general de la Empres léfonos Automáticos.

TRABAJOS EN MUYURINA

Sobre los trabajos que deben realizarse en la Muyurina, Leoni dijo que, contandose con la de torización para la compra de un lote de terreno en esa invitará a propietarios para que hagan conocer pre Una vez adquirido el lote, se impulsarán las obras, que se pueda atender el tendido de 3.000 líneas de serie.

SERVICIO RURAL

Por otro lado, dentro de los lineamientos de trabaj próximo año, se procederá a la instalación de dis tomático a diferentes provincias del Valle Alto, de f modernizar el sistema.

Freddy Leoni indicó que las provincias que se ben con estas modificaciones son: Cliza, Punata, Tarata, A por su movimiento e importancia, necesitan un servicio no. Los estudios, según el gerente general de teléfonos, ya cuenta de técnicos del departamento respectivo de automáticos.

OTRAS OBRAS

También dentro del plan de realizaciones, se cont modernización de los sistemas de administración acorde con las sugerencias de la Contraloría General que está preparando un informe sobre la auditoría leva teléfonos.

También se procederá a la emisión de otras 10 m telefónicas de la décima serie, las que permitirán que número de personas puedan contar con este medi municación

MEJORA EN FACTURACION

Gracias al dinamismo de los diferentes departam agilizan los cobros por facturaciones mensuales. Se bien en este sentido y se considera que muy pronto contar con facturaciones practicamente al día.

Laboratorios

LABORATORIOS DE ANALISIS CLINICOS "ROUX"
Dr. RUBEN TEJADA ANDRADE
Análisis de: Sangre en general, bioquímica, orinas, heces, C.R., jugos gástricos y duodenal, pruebas de embarazo parasitológicos y bacteriológicos.
Dirección: Edif. MARISCAL DE ZEPITA. Av. Mariscal Santa Cruz N°. 861, Esq. Pasaje peatonal Bloque "A", 2do. piso, Of. 201.
(Entre plazas San Francisco y Pérez Velasco)
Telfs.: Lab. 324528. Dom. 321122. Cas. 2665.

médicos

Dr. GUILLERMO PERES RIVERO
Cirujano General - Vascular
ALEMANIA - EUROPA
Jefe de Residentes (Oberarzt), Bocios, Estómago, Intestinos, Apéndice, Vesicula, Vías Biliares, Páncreas. Tumores, Várices, Cirugía arterial.
Consultorio: Edif. Alborada Piso 12. Tel. 329125. De 14.30 a 18.00 Hrs. Buscamóvil 810136. Domicilio 795309.
MAN SPRICHT DEUTSCH.

Dr. HECTOR RIVERA RODAS
Cirujano Plástico
Especialización Hospital Francés, Instituto Argentino de Diagnóstico y Tratamiento Hospital Dalinde (México).
CIRUGIA ESTETICA, REPARADORA, QUEMADOS, CIRUGIA DE MANO.
Edificio Petrolero (El Prado) SEGUNDO PISO.
Tel. 353331—350461. Hrs. 14.30. Reservar hora.

Dr. RENE COLOMA RECTOR
Médico Cirujano General
Estudios de especialización en Inglaterra, Cirugía de abdómen (vesicula, úlceras, apéndice), hernias, válvulas y otros.
Consultorio Edif. Alborada, Juan de la Riva, Esq. Loayza 12°. piso. Of. 1203 horas 18 a 20. Teléfono Consultorio 329125. Teléfono domicilio 374893.

Dr. OSCAR VARGAS
Traumatólogo de Niños
Especializado en México
Displasia y luxación de cadera. Fracturas.
Calle Loayza Edif. Mariscal de Ayacucho 7°. Piso.
Atención 17 a 19. Teléfono 365719. Dom. 793878.

Dr. RAUL DURAN DE CASTRO
Pediatra - Neonatólogo
Hospital Calvo Mackenna - Chile
Atiende recién nacidos, lactantes, escolares, adolescentes.
Consultorio: Edificio Mariscal de Zepita. (Pasaje Peatonal, Casa de la Cultura), Bloque A, primer piso.
MAÑANAS: 10 - 12; TARDES: 17.30 - 20. Telef. 369771.
Urgencias 371902.

Dr. GUILLERMO SUAREZ TEJADA
Cirujano Urólogo
Cirugia y enfermedades de riñones, vejiga, próstata genitales, venéreas, etc., transtornos urogenitales, de la infancia.
Consultorio: Mercado 996, Esq. Yanacocha 1er. piso. Horas 18 a 20 p.m. Tel. Consultorio 363968. Dom. 784520.

Dr. ALFREDO RAMIREZ TORRICO
Cirujano - Urólogo
Especialización Universidad de Chile, Cirugia, enfermedades de riñones, vejiga, próstata, genitales, infertilidad, venéreas, etc.
Avenida Camacho 1277. Teléfonos: 357219 — 364817.
Consultas horas 14 - 19, sábados 10 - 12.

Dr. HUGO DEL CASTILLO MORALES
Médico Cirujano Otorrinolaringólogo
Atiende enfermedades de oidos, nariz y garganta.
Consultas de 2 - 5 (14 a 17). Consultorio Mercado 1335.
Teléfono 322195 y 784992.

ESPECIALIDADES MEDICO QUIRURGICAS
DIRECCION: AV. 6 DE AGOSTO 2399
ESQ. BELISARIO SALINAS PRIMER PISO
TELEFONOS: 326154-322372
BUSCAMOVIL: 810136 810138
Dr. JAVIER ESTENSSORO LEMAITRE
Medicina Interna
UMSA—EE.UU. Hrs. 17 - 20. Telf. Dom. 328933. BUSCAMOVIL.

Dr. GUIDO VILLAGOMEZ ROIG
Gastroenterología
UMSA—JAPON — ARGEN,TINA. Hrs. 17.30 - 20.00. Telf.: Dom. 327038 BUSCAMOVIL.

Dr. ADRIAN SAINZ GUTIERREZ
Cirugía General y Digestiva
USFX — ESPAÑA. Hs. 17 - 20. Telef. Dom. 790866.

Dr. JUAN CARLOS CRUZ VARGAS
Traumatología - Ortopedia
UMSA—BRASIL. Hrs. 17 - 20. Telef.: Dom. 327715 BUSCAMOVIL.

Dr. RAMON LLOBET MAC GAVIN
Cardiología
USFX — EE.UU. Hrs. 14.30 - 19. Telef.: Dom. 373605 BUSCAMOVIL.

Dr. JOAQUIN ARCE LEMA
Neurología Neurocirugía
UMSA—GRAN BRETAÑA. Hrs. 14.30 - 18 BUSCAMOVIL.

Dr. IGNACIO ALURRALDE JUAREZ
Hematología - Laboratorio Clínico - Hemoterapia
UMSA—BOLIVIA. Hrs. 8.30 - 12.30 y 14.30 - 21. Telf.: Dom. 365396. BUSCAMOVIL.

Dr. VICTOR CALDERON CALDERON
Ginecología - Ecografía
UMSA—BRASIL. Hrs. 9 - 12. Telf. Dom. 320801. BUSCAMOVIL.

Dr. RAUL AUGUSTO ALIAGA MONROY
Cirugía Plástica y Reconstructora
UMSA—BRASIL. Profesor IVO PITANGUY. Hrs. 14.30 - 18. Telf. Dom. 370767.

Dr. GREGORIO ARAMAYO DIEZ DE MEDINA
Psiquiatría
UMSA—MEXICO. Hrs. 18 - 20. Telf. Dom. 792458.

Ps. JORGE BLANCO KRASNIK
Psicología Clínica
UCB—BOLIVIA. Hrs. 14.30 - 18. Telf. Dom. 323974.

Dr. JAIME PEREZ LARA
Medicina Física Rehabilitación
UMSA—BOLIVIA. Hrs. 9 - 12 y 15 - 19. Telf. Dom. 322032.

Dr. RAMIRO DE LA ROCHA CARDOZO
Urología
UMSA — EE.UU. Hrs. 14.30 - 18. Telf. Dom. 783256. BUSCAMOVIL

Dr. JAVIER ESCOBARI CARDOZO
Pediatría - Neurología Infantil
U. de Chile Hrs. 15 a 18. Telf. Dom. 786180 - BUSCAMOVIL.

Sr. JOSE BARJA CARBALLO
Rayos X
Técnico Radiólogo

Dr. RIGOBERTO MENA MORALES
Odontólogo Especialista
Cirugía Buco Maxilo Facial
Prótesis - Rayos X
Cirugia del Tercer Molar inferior- Fracturas de los Maxilares - Malformaciones - Promentonismo - Tumores.
Consultorio: Pasaje de la Casa de la Cultura "EDIFICIO LIBERTAD" Of. N°. 705 Teléfono: 327636
Casilla 2307.

PROFESIONALES

"POLICONSULTORIO ALAMEDA"
MEDICOS ESPECIALISTAS
EDIFICIO ALAMEDA (PRADO) PLANTA BAJA OFICINA 11
TELEFONO Nº. 366657
Dr. JORGE RIOS ARAMAYO
Pediatra Neonatólogo
Recién nacidos - Niños - Adolescentes
Especialización: Córdoba - Argentina. Postgrado Docente Asistencial - Catedra Pediatria.
Consultas: NUEVO HORARIO: Lunes - Sábado 11—12. Lunes - Viernes 2—8.
Consultorio 366657. Domicilio 355296.
Urgencias Buscamóvil 810136—38.

Dr. GERARDO ANTEZANA ALVESTEGUI
Enfermedades del Corazón
Especialista en enfermedades de la Altura; Cardiopatias Congénitas, adquiridas, Diagnóstico—tratamiento de enfermedad de Chagas. Electrocardiograma. Esfuerzo.
Especialidad: Francia México.
Teléfonos: 366657—784128.

Dr. FELIX DELGADO MERCADO
Internista Gastroenterología
Endoscopia Digestiva
Especialización: Buenos Aires - Argentina.
Enfermedades Aparato Digestivo-Esófago. Estómago-Intestinos-Higado-Vesicula-Páncreas-Nutrición. Gastroduodenoscopia Colonoscopia.
Consultas: 17—20. Teléfonos: Consultorio 366657. Domicilio 312371.

Dr. ALEXIS PRIETO MURILLO
Urólogo
Instituto de Urología de Barcelona.
Riñones-Vejiga-Próstata-Genitales.
Consultas 2—5. Teléfono Domicilio 342783.

Dr. RUBEN ILLANES PATZI
Traumatología
Rehabilitación - Fisioterapia
Fracturas-Luxaciones-Reumatismos-Deformidades osteoesqueléticas-Enfermedades; Articulares. Musculares. Paraliticas. Niños—Adultos.
Lunes a viernes. Horas 16—19. Emergencias 366657—373542.

Dr. JAVIER PABON ALIAGA
Gastroenterólogo
Tokio-Japón
Enfermedades del Estómago, Intestino, Higado, Vesicula, Páncreas, Gastritis, Ulcera Gastroduodenal, Diarrea, Estreñimiento, Parásitos. Endoscopia Digestiva.
Consultorio 366657. Domicilio 340603. Atención 17—20.

Dr. ADOLFO VALENCIA ZAPATA
Neumólogo
Especialización: México.
Enfermedades Broncopulmonares. Insuficiencia Respiratoria.
Teléfonos: Consultorio 366657. Domicilio 355827.

Dr. FREDDY OROPEZA PEREYRA
Internista Gineco-Obstetra
U.B.M.S.A. México.
Atención 9—12 a.m. Reservar Hora 366657. Emergencias 810136.

POLICONSULTORIO ALAMEDA
EDIFICIO ALAMEDA (PRADO)

Dr. SIMON PALACIOS
Médico de Quemados
Tratamiento del gran quemado, cirugia plástica y cosmética, cara, mamas, abdomen, corrección de cicatrices, malformaciones.
Mercado N°. 996 esq. Yanacocha. Telf. 363968. Horario 14 a 18.

Dr. RAFAEL ORIHUELA NICOLAU
Cirujano Urólogo
Especialización Hospital Saint Joseph y Clinica Médico Quirúrgica de la Porte de Choisy PARIS. Afecciones de próstata, riñones, vejiga, genitales, enfermedades venéreas, etc., Av. Arce, Edificio Montevideo 2°. piso, Hrs. 18.15 a 20.

CAMBIO CONSULTORIO
Dr. JESUS CORTES LAGRAVA
Cirujano - Oncólogo
México - EE.UU.
Diagnóstico oportuno TUMORES, Piel, Cabeza, Cuello, MAMA, GINECOLOGICOS, Digestivo, QUIMIOTERAPIA.
Edificio Banco Boliviano Americano 3er. Piso Teléfono 324807 Hrs. 17-19.

Dra. AMPARO AZCUI
Ginecología Obstetricia
Cirugia ginecológica, enfermedades de mama, tos, planificación familiar, diagnóstico precoz cáncer.
Consultorio: edificio Alameda planta baja, oficina
Horas 14 - 19. Teléfonos 366319. Domicilio 793688.

Dra. RUTH MALDONADO BALLO
Médica - Cirujano
Ginecología - Obstetricia
Flujos vaginales anormales. Hemorragias. TUMORES MAMARIOS. ESTERILIDAD CONYUGAL. PLANIficación familiar. Menopausia. EXAMEN PRE MATRIMONIAL, PRENATAL, PARTO. Orientación sexual de la pareja.
Consultorio: Plaza Venezuela, Edificio Herrmann, 17. Tardes: 13.30 a 19.30. Teléfono 350040. RESERVA HORA.

Dr. JUAN MARCO R.
Médico Cirujano
Cirugía Estética y Reparadora
Nariz, Oreja, Párpados, Arrugas, Labios, Cicatrices, Senos, Abdomen. Viruela, Quemados y secuelas.
CIRUGIA GENERAL: Várices, Apéndice, Estómago, Vesicula, Intestinos, Hernias, Bocio, Tumores, Cirugía Ginecológica.
Consultorio: Yanacocha 300. (Nuevo Edificio Asbún 1er. Piso - Oficina 101 - Teléf. 322303. Dom. 329
Consulta 4 - 7 p.m.

psicólogos

CONSULTORIOS PSICOLOGICOS
Lic. GUIDO AGUILAR S.
Lic. RAUL BOHRT P.
Lic. JOSE E. CANDIA
Lic. BLANCA G. DE LEBL
ORIENTACION - DIAGNOSTICO
TRATAMIENTO SIN DROGAS
Atención todo el día. Reservar hora Telf. 322950. Av. de Octubre 2463. (Plaza Avaroa).

abogados

ABOGADOS ASOCIADOS
Dres. RAMIRO ARZABE
ALFONSO PALAZUELOS
Consultas judiciales, Civiles, Familiares, Penales Tributarias, Mercantiles. Laborales, Administrativas Constitución Sociedades, Recursos ordinarios, extraordinarios.
YANACOCHA 300. Edificio Asbún Nuevo.
OFICINA 104. Casilla 3857. Teléfono 355334.

Dr. BENJAMIN MIGUEL
Abogado
Asesoria y Consultoria Juridica.
Potosi 876, 1er. Piso, Oficina 1. Teléfono 328475 - Casa 2296.

Dr. LIGNELDO MENACHO VIERA
ABOGADO
Asesoría Jurídica y Práctica General
English Spoken
Estudios post grado Universidad de Nueva York, Ex Vocal de Corte Superior de Justicia. Casilla 446. Teléfono 23587, Santa Cruz de la Sierra.

Dr. LUIS OSINAGA VELASCO
Abogado en Santa Cruz de la Sierra
BUFETE: Calle Ayacucho esquina Velasco, Edificio Santa Cruz, Of. 103. primer piso, Casilla 487. Teléfono 35109—30146.

...Bolivia, viernes 5 de diciembre de 1980.

...RESENCIA

...ector: Huáscar Cajas K.
...Director Gerente: Armando Mariaca V.
...e de Redacción: Mario Maldonado V.

...Turismo y transportes

...a concluido la reunión del Mercado/Bolsa ...rismo 80, realizada en la ciudad de La Paz. ...a brindado la ocasión para que se insista, ...vez más, en la importancia que tiene el ...mo tanto por los vínculos humanos y la ...versión mutua que suscita, como por ser considerable fuente de ingresos en moneda ...niera y de trabajo. No en vano el turismo ...do calificado como una grande y nueva ...tria, de la que muchos países consiguen ...tes ingresos.

...azones son las anteriores para que torne la ...upación acerca de la necesidad de in...entar, entre nosotros, el turismo ...no como el nuestro. Varias conclusiones de ...unión tenderán a ese objetivo. Pero vale la ...inistir en algunas que han sido expuestas ...e hace tiempo, pero que casi nunca fueron ...didas.

...Hay ventajas turísticas que se recomiendan ...si solas. Tal ocurre, por ejemplo, con la ...nte a nuestras bellezas naturales, desde las ...adas por las altas montañas nevadas hasta ...anuras tropicales: no hay clima ni paisaje ...no podamos ofrecer. Para quienes tienen ...nación por la historia, tenemos monumen...rehispánicos y coloniales de primer orden, ...ue no siempre mostrados con la propagan...uficiente.

...En cuanto a alojamiento, los asistentes a la ...ión habrán comprobado que puede ob...se en buena categoría, dentro de normas ...nacionales.

...Donde hay un problema grave es en los ...os de transporte.

...Comencemos anotando que la inmensa ...oría de los turistas tienen su tiempo li...do. Quieren gozar lo más posible en el ...or tiempo posible. Eso requiere contar con ...os de transporte eficientes, rápidos y que ...chen a horario. Estas condiciones no se dan ...en pequeña parte. Es lo usual que los turis...se queden sólo en La Paz porque por ejem...una visita a ese gran centro histórico que es ...sí -o Sucre- supone unos tres días, por lo ...y, a veces, sin la certidumbre de que se ...erá a tiempo para proseguir viaje en el ...rario preñido por cada turista.

...En cuanto al transporte internacional ...ralmente por vía aérea- seguramente so...el último o el penúltimo país sudamericano ...uanto a facilidades. Los turistas requieren ...máximo de conexiones y de vuelos, pues no ...an perder tiempo. Las deficiencias no sólo ...sufrirán ellos, sino también los usuarios ...onales, cuyos intereses parece que pocas ...s son tomados en cuenta.

...Pliénsese, como un ejemplo, si nos es posible ...ar con muchos turistas europeos si por ...vía pasa una sola línea que nos vincule con ...continente, sin cambio de avión. Si hemos ...azado la posibilidad de que operen en ...tro territorio aviones "charter". El caso ...más ha llamado la atención, es el de la ...resa Lloyd, que tuvo que suspender sus ...s, esos que cumple en todos los países ...icamente ligados con la península ibérica. ...ese modo, carecemos que una conexión di...a con el sur de Europa, con quienes deseen ...ar una gira en nuestro país o concluirla en ...ara retornar a sus países con la mínima ...estia de trasbordos o sin ellos.

...Debemos tomar en cuenta, que, dada la ...echez de nuestro mercado, no todas las lí...aéreas se hallan interesadas en operar en ...vía. Algunas de ellas operan con déficit. ...or razón, entonces, para dar facilidades a ...nes deseen trabajar en nuestro país, a veces ...por razones de prestigio que por las de tipo ...ómico. No creemos que una racional ...tura en ese sentido perjudique a los in...ses bolivianos considerados en su totalidad.

...En suma: que todos sabemos cuántos son los ...ficios del turismo y estamos de acuerdo en ...él se incremente. Lo que queda es transfor...esas convicciones en algo práctico dando ...s las facilidades que sean racionalmente ...bles, para que nos visiten los que deseen ...erlo, sin crearles trabas cuya necesidad no ...dvierte.

...l fin de la reforma agraria en Chile

Por Luis Alberto Jara

...al de IPS)

...TIAGO DE CHILE, ...l Ministro de Agricul...fonso Márquez de la Pla...razaval, un acaudalado ...ario agrícola, distribuyó ...ón de 22 mil fun...os del sector agrario ...amental, entre otras ...encias de la política ...da por el régimen mili...

...álisis crítica "la política ...de los dos últimos go...del democrata ...to Eduardo Frei 1964-70, ...del socialista Salvador ..., 1970-1973, derrocado ...n golpe militar) que ...n de la reforma agraria ...taforma de lucha poli...

...ciada en 1963 por el go...conservador de Jorge ...ndri, la reforma agraria ...ó en 1963-64, mil 700 uni...agrícolas familiares para ...antas familias campe...s. La iglesia católica ...la reforma entregando ...de su propiedad a los tra...res del agro.

...gún el folleto del Minis...de Agricultura, "ambos ...rnos socializantes ex...aron en Chile entre 1965 y ...cinco mil 809 predios ...bles con una superficie de ...llones de hectáreas. Se ...eron 720 mil 460 hectáreas ...go que representaban el ...r ciento de la superficie ...l del país".

...a mayor parte de las ...s expropiadas per...an en poder del Estado ...amientos, centros de ...na agraria, haciendas del ...o, o simplemente estaban ...das en forma ilegal". ...n el análisis difundido por ...es de la Plata, "la ine...a productiva originada por la reforma agraria" elevó las importaciones de productos de 136 millones de dólares en 1964, a 607 millones de dólares en 1973.

También aseguró que el costo del proceso fue del orden de los mil millones de dólares.

Afirmó el Ministerio que el actual gobierno militar "dio a la caótica situación agraria que heredó, la solución más sana y equitativa posible".

Esa solución significó, en la práctica, la promulgación del decreto-ley 2.247 (junio de 1978) que derogó la reforma agraria en Chile; la devolución a los empresarios agrícolas de las tierras expropiadas; la eliminación de los 21 mil 968 funcionarios del sector agrario del Estado (reducción en el Ministerio de Agricultura de 27.107 a sólo 5.139 funcionarios), y la adecuación del sector al "modelo económico" liberal.

Las 10 millones de hectáreas expropiadas por Frei y Allende, estan siendo "asignadas" a campesinos en "parcelas individuales o unidades agrícolas familiares"; "regularizadas" o sea, devueltas a antiguos propietarios, y "transferidas" por la ex Corporación de Reforma Agraria (CORA) a organismos del Estado, municipios o iglesias, para fines sociales.

El Ministerio aseguró que "los campesinos beneficiados" son, hasta 1980, unos 54 mil. Muchos de éstos se vieron imposibilitados de solventar los elevados gastos de explotación y vendieron sus tierras, incentivando de esa forma el retorno al latifundio.

La economía de mercado aplicada en el país por el régimen militar, determinó que los latifundistas optaran por utilizar sus tierras de acuerdo con las "ventajas comparativas" existentes en los mercados interno y externo. Así, muchos abandonaron los 14 cultivos básicos (alimentos) y se dedicaron a la explotación frutícola para la exportación.

Otros empresarios optaron

(Pasa a la página 11)

Cooperación japonesa a la salud

Por Carlos Meyer Ayala

El sector de la salud en Bolivia ha sido materia de constante preocupación por parte de varios organismos de Estado como por instituciones y grupos de ayuda social, que han volcado sus esfuerzos para sacar adelante un área tan importante para la buena preservación del capital humano con que cuenta el país.

No podemos desmerecer la acción desplegada en este campo que, si bien ha sido insuficiente, ha coadyuvado a desarrollar, en parte, los distintos aspectos en materia de construcción de hospitales, clínicas, postas, etc. pero que en ningún momento han ido parejos con las necesidades crecientes de la población que necesita de estos servicios básicos.

Sin dejar de lado esta acción gubernamental y privada, en materia de salud, es importante destacar en este comentario la significación que tiene la cooperación internacional, que ha llegado a decir que cada centro ha sido puesto en marcha en un año a partir del año de 1960.

Podemos ir más allá. La ayuda japonesa ha servido también para el mejoramiento de hospitales, desde el de Riberalta, con montos que han sobrepasado los seis millones de dólares.

Pero, como comentamos líneas arriba, esta acción se verá complementada con la construcción de una Escuela Técnica Nacional de Salud, que vendría a ser la obra cumbre, por tratarse de la formación de nuestros propios recursos humanos en especialidades tan precisas y importantes para la atención de los centros existentes en el territorio y que hoy carecen de personal paramédico para cubrir las mínimas necesidades.

Ante tal situación, es importante remarcar que la cooperación internacional, que es parte de los planes para superar el status social de gran parte de la población del mundo, debe cumplirse con normas de honestidad y ante todo sinceridad como las puestas de manifiesto por el país del sol naciente.

No solamente se deben firmar proyectos de cooperación como siempre ha ocurrido, sino demostrar con hechos lo que se puede hacer cuando los países tienen buenas intenciones y están dispuestos a colaborar en el desarrollo de los pueblos y más aún si éste se orienta hacia un sector tan importante como son los programas de salud.

Consideramos que esta lección, si así podemos denominarla, debe ser imitada por otras naciones, quizás no solamente para el caso de Bolivia, sino para otras naciones que precisan este tipo cooperaciones reales, que no lleven el sello de la dádiva ni el propósito de hacerles dependientes económicos en el área de la mayoría de los países industrializados, que consideran que la cooperación debe ir acompañada de un interés y afán de sacar buenos dividendos de la misma, a través de la cansufladas denominación de "cooperación".

Decimos que esto debe servir de ejemplo, pero no tan sólo para nuestro país, sino para nuestro propio pueblo que a través de sus instituciones, organismos, fundaciones y otros núcleos humanos de ayuda, debe volcar su esfuerzo para poner la contraparte y no pensar que solamente la cooperación externa es la que debe resolver los graves problemas de la salud que se suscitan a lo largo y ancho de nuestro territorio.

DOCUMENTOS HISTORICOS

Centenario de la guerra del Pacífico

Prensa boliviana

(DE EL HERALDO DE COCHABAMBA DE 10 DE NOVIEMBRE DE 1882)

— I —

El momento presente es solemnísimo para Bolivia y el Perú.

La alternativa que encabeza estas líneas ha venido a ser fatalmente necesaria para las repúblicas aliadas.

Su encarnizado enemigo las estrecha y hace imposible otros términos de solución para las cuestiones del Pacífico.

Los rumores que de todas partes llegan hasta nosotros así lo persuaden

¿Pasarán los gobiernos aliados por las Orcas Caulinas?

¿... someterán a las exigencias, cada día mayores, del de Chile?

Peco ello importa para Bolivia la muerte por la asfixia y, para el Perú, la invalidez por la mutilación de sus más esenciales miembros.

Ello significaría aun más todavía para ambos pueblos, el anonadamiento por el deshonor de la sumisión voluntaria.

Sí, voluntaria, porque ninguno de los dos países ha hecho la locura de querer salvar la humillación y del descrédito.

Cinco millones de habitantes no pueden, sin deshonra, rendirse a discreción ante unos cuantos millares de fatigados invasores

Dos millones, cada uno de ellos más rico que su adversario, no pueden, sin infamarse, tratar siquiera sobre la base de la más simulada de su mejor porción hereditaria.

Naciones libres, señoras de sus destinos, grandes y gloriosas en todo sentido, no podrían sin afrenta, tributar a la bastarde de América, rendir parias al solo pueblo de esta que vive en la servidumbre, prosternarse ante el país que se ha envilecido por el robo rastrero y el asesinato alevoso.

Los que así no piensan y sienten, son seres dignos de compasión, incapaces de escuchar y acoger el sano lenguaje que el de la materia.

No para ellos, que felizmente son los menos, sino para la masa del pueblo patriota y abnegado, emprendemos la tarea de desenvolver el tema de este artículo

No, no es posible la paz aceptable, la paz del honor, sino a condición de perpetuar la guerra y hacerla activa, terrible, aniquilatora.

I esto por una razón sencillísima: porque el vencedor, cerrando las puertas a todo racional avenimiento, poniendo al vencido entre la pared y la espada, obliga a éste a la lucha sin tregua por la v vida y por la honra.

Exigir a Bolivia su única puerta propia de comunicación con el mundo, el elemento esencial de civilización y progreso, en el porvenir, exigir al Perú, que ha visto sus naturales fronteras del Sur, los principales recursos con que cuenta para vivir y satisfacer sus propiedades, es precisar a una y otra nación al combate, hasta vencer o morir.

Que esas exigencias son, a más de temerarias, humillantes en exceso, sólo puede ocultarse a los que carezcan de toda idea de honor, de todo sentimiento delicado.

Para las naciones independientes, para el hombre libre es inadmisible cualquiera exigencia y aceptar de ellas imposiciones injustas y absurdas de la fuerza brutal, es envilecerse y perder, consiguientemente, el derecho a la estimación pública

I cuando las exigencias revisten el carácter de lo imposible y se hacen a quien tiene sangre en las venas, sólo derramando la última gota de ella se escapa de la ignominia

III

Pero aún hay más.

El castigo del crimen, la defensa de la vida y del honor no son sólo derechos inalienables sino también y principalmente, deberes ineludibles, así para las colectividades como para los individuos.

La impunidad alienta la reincidencia.

Unicamente es dado perdonar al propio ofensor que, arrepentido, implora la misericordia, más no al obcecado enemigo del género humano, que con el alarde de sus delitos y desafía la indignación general.

Tolérese una sola vez que el pillaje y la matanza, la infidelidad y la perfidia apellidándose conquista o tomando cualquier otro nombre, sean canonizados en el nuevo mundo, y el martirologio americano será, en breve mayor que el catálogo de pueblos soberanos que pasaron en el mundo antiguo al no ser o a la vida de la servidumbre.

No sólo por lo que a Bolivia y al Perú respecta, sino porque están de por medio intereses de un continente, prerrogativas de la civilización, derechos, principios y dogmas, cumple a todo hombre de bien aconsejar la guerra eterna a Chile, como vindicación de múltiples fueros, por su desaconsejado Gobierno conculcado con pertinaz protervia.

IV

Pero la guerra eterna es la locura.

Sí: pero locuras sublime, cual la del Calvario, en que el Redentor, exangüe ya, salva la humanidad, se glorifica por el sacrificio voluntario, funda y afirma la religión por antonomasia.

Pero locuras semejantes a esta son imposibles para otro, que el hombre Dios.

¡Mentira impía!

Cuantos conocen las historias santa y profana, saben que los seres que fueron hechos a imagen de Omnipotente, son capaces, a ejemplo de aquél y con su ayuda, que no puede faltar en definitiva a las causas justas, de sacrificarse perpetuamente por llevar adelante la obra redentora, que los malos entorpecen y quisieran hacer ineficaz.

(Pasa a la página 11)

Empresa privada en Bolivia

Por Pedro A. Coto

Es propio de medíocres y especial de políticos demagogos sostener muy sueltos de cuerpo diatribas contra la empresa privada, acusándola sin más, de todos los males de este país. Con la inconsciencia perceptible de auditorios poco exigentes, tras el análisis, se suele formar alguna opinión adversa que difunde de la errónea apreciación de manera solapada. Traemos a cuento esta opinión, imaginando con cuánta ligereza de juicio se esgrimen afirmaciones que llegan desde la tribuna política muchas veces, y otras, desde la prensa informativa —por supuesto, no democrática— aventurando la visión de una realidad que es diametralmente opuesta a la que se esboza absurda y descontroladamente.

La empresa privada ha hecho la grandeza y la solidez de las instituciones democráticas y ha sido gravitante en el desarrollo de los países preponderantes que encabezan el contunto de las naciones occidentales. EE.UU., Alemania, Francia, Inglaterra, Holanda, con el agregado destacado de Japón en otras latitudes, habrían alcanzado los niveles que hoy los afirman en posiciones privilegiadas, con la lógica diferencia de potencial y riqueza que cada una de ellas representa.

En nuestra calidad de país subdesarrollado, la acción de la empresa privada no ha contado con los aliciantes necesarios para preponderar en su legítima función, como fuerza viva de primera magnitud en la composición de la economía boliviana. El Estado paternal, al cual asignamos la tarea de organizar y sustentar el movimiento económicos, tenga o no aptitudes para las mil fases que integran su estructura, se ve de tal modo aprisionado en situaciones fáciles de convertirse en fermentos de crisis. El espíritu de un buen gobierno debería ser el control de actividades imprescindibles para sustentar la seguridad y estabilidad aquellas otras que demandan la proyección de una economía basada en la privatización y eficiencia capaces de alimentar, sin las pérdidas onerosas que acarrea la intervención patronal estatal, las fuentes de trabajo que crea y desarrolla la empresa privada en un ambiente favorable a su expansión con leyes protectoras de su esfuerzo e inversiones.

Hay espejos en que deben mirarse los pueblos con ánimos de superación. Este es, aquél que ofrece un conjunto las pautas progresistas con justicia social y bienestar general. O mucho nos equivocamos en el gobierno promueva con exacto sentido de su función en la rehabilitación de la economía y en el desarrollo del pueblo boliviano, una apertura fructuosa hacia una nueva sociedad y una nueva estructura en los dominios productivos del país.

Renovación carismática y pastoral

Por el Pbro. Raúl Leytón Z.

El Cardenal Suenens, anoticiado de la corriente renovadora surgida en EE.UU., pensó: Este es el ideal para una pastoral positiva post-conciliar. Visitó repetidamente a los del Norte, estudió la Renovación y se decidió por ella. Ahora, es el representante del Papa en la Renovación y preside el Consejo Mundial, controlando a treinta millones de renovados o en proceso de renovación.

El P. Valeriano Gaudet o.m.i., responsable de su Congregación, en escala mundial, de la pastoral, descubrió igualmente que la Renovación Carismática era el canal seguro para encauzar una evangelización eficaz.

En el folleto que lleva por título: "Enfoque pastoral, Directrices generales para el Nacional de Pastoral de Bolivia 1980-1985", leemos lo que sigue: "Reconocemos (en la Pastoral de Conjunto) un movimiento del Espíritu Santo que nos invita a vivir el misterio de la Iglesia como comunión".

Esto equivale a decir: Renovación Carismática, factor poderoso para lograr la comunión del pueblo de Dios.

Refuerza esta idea, dicho documento, con una declaración del CELAM que dice: "El reconocimiento de la presencia del Espíritu Santo, quien anticipa y vivifica, impulsa y acompaña la acción evangelizadora de la Iglesia, es un elemento principal de la evangelización".

En 2,2 habla de la "conversión de fe". "Esta conversión enmarca la cruz en nuestra vida pastoral y social, pero la cruz que es paso a la vida según el Espíritu".

Este mismo lenguaje habla la Renovación Carismática. Así van surgiendo los nuevos cristianos que volvieron a nacer a la vida en el Espíritu. El amor rebasa de sus corazones y se hace comunicante; el amor que quiere llegar a todos sin discriminación alguna.

Los así renovados están revitalizando los dones o carismas que logró insuflar en el mundo pagano, la organización cristiana. Proporcionando el elemento eficaz para organizar las comunidades de fe, de culto, de amor y de bienes. De ellos empieza a decirse y, en este siglo de la bomba atómica y los misiles, "mirad cómo se aman".

Es decir que la Renovación proporciona agentes poderosos para la pastoral de conjunto. Hombres y mujeres que son testimonio personal de un Cristo resucitado que vive y actúa entre nosotros y con nosotros. Ahora, el poder del Espíritu Santo empieza a sentirse con la fuerza vivificante y poderosa que experimentaron las iglesias fundadas por los Apóstoles.

En un mundo neo-pagano, idólatra, que ha hecho del oro un dios, del placer un culto y de la violencia una necesidad legalizada, se impone la acción del Espíritu que renueve la faz de la tierra.

Ahora que se ha desencadenado el poder de las tinieblas, en el mundo, se deja sentir el poder de un Nuevo Pentecostés, tal como lo visiumbró Juan XXIII, y donde abunda el pecado, empieza a sobreabundar la gracia.

Hay motivos de sobra para vivir optimistas, el gozo y la fe.

Estamos viendo las maravillas del Señor, quien nos aseguró que mayores maravillas veremos aún.

Encíclica del Papa Juan Pablo II sobre la Misericordia Divina

V
EL MISTERIO PASCUAL

7. MISERICORDIA REVELADA EN LA CRUZ Y EN LA RESURRECCION

El mensaje mesiánico de Cristo y su actividad entre los hombres terminan con la cruz y la resurrección. Debemos penetrar hasta lo hondo en este acontecimiento final que, de modo especial en el lenguaje conciliar, es definido **mysterium paschale**, si queremos expresar profundamente la verdad de la misericordia, tal como ha sido hondamente revelada en la historia de nuestra salvación. En este punto de nuestras consideraciones, tendremos que acercarnos más aún al contenido de la Encíclica **Redemptor Hominis**. En efecto, si la realidad de la redención, en su dimensión humana desvela la grandeza inaudita del hombre, **que mereció tener tan gran Redentor** (70), al mismo tiempo podría decirse que la **dimensión divina de la redención** nos permite, en el momento más culminante e "histórico", desvelar la profundidad de aquel amor que no se echa atrás ante el extrañamiento, ante el rechazo del Hijo, para colmar la fidelidad del Creador y Padre respecto a los hombres creados a su imagen y, desde el "principio" elegidos, en este Hijo, para la gracia y la gloria.

Las sutiles consideraciones del Viernes Santo y, aun antes, la oración en Getsemani, introducen en todo el curso de la revelación del amor y de la misericordia, en la misión mesiánica de Cristo, un cambio fundamental. El que "pasó haciendo el bien y sanando" (71), "curando toda clase de dolencias y enfermedades" (72), el que parece reconocer ahora la más grande misericordia y **apelarse a la misericordia** cuando es arrestado, utrajado, condenado, flagelado, coronado de espinas; cuando es clavado en la cruz y muere entre terribles tormentos (73). Es entonces cuando merece de modo particular la misericordia de los hombres, a quienes ha hecho el bien, y no la recibe. Incluso aquellos que están más cerca de El, no saben ofrecer consuelo alguno a Aquel que sufre realmente y de modo terrible en el Huerto de los Olivos y en el Calvario, se dirige al Padre, a aquel Padre, cuyo amor ha predicado a los hombres, cuya misericordia ha testimoniado con todas sus obras. Pero no le es ahorrado precisamente a él el tremendo sufrimiento de la muerte en cruz: **"a quien no conoció el pecado, Dios lo hizo pecado por nosotros"** (75), escribía san Pablo, resumiendo en pocas palabras toda la profundidad del misterio de la cruz y a la vez la dimensión divina de la realidad de la redención. Justamente esta redención es la revelación última y definitiva de la santidad de Dios, que es la plenitud absoluta de la perfección: plenitud de la justicia y del amor, ya que la justicia se funda sobre el amor, mana de él y tiende hacia él. En la pasión y muerte de Cristo —en el hecho de que el Padre no perdonó la vida a su Hijo, sino que lo "hizo pecado por nosotros" (76)- se expresa la justicia absoluta, porque Cristo sufre la pasión y la cruz a causa de los pecados de la humanidad. Esto es incluso una "sobreabundancia" de la justicia, ya que los pecados del hombre son "compensados" por el sacrificio del Hombre-Dios. Sin embargo, tal justicia, que es proplamente la justicia "a la medida" de Dios, nace toda ella del amor: del amor del Padre y del Hijo, y fructifica toda ella en el amor. Precisamente por esto la justicia divina, revelada en la cruz de Cristo, es "a medida" de Dios, porque nace del amor y se completa en el amor, generando frutos de salvación. **La dimensión divina de la redención** no se actúa solamente haciendo justicia del pecado, sino restituyendo al amor su fuerza creadora en el interior del hombre, gracias a la cual él tiene acceso de nuevo a la plenitud de la vida, porque vive de Dios. De este modo, la redención comporta la revelación de la misericordia en su plenitud.

El misterio pascual es el culmen de esta revelación y actuación de la misericordia, porque es capaz de justificar al hombre, de restablecer la justicia en el sentido del orden salvífico querido por Dios desde el principio para el hombre y, mediante el hombre, en el mundo. Cristo crucificado habla sobre todo al hombre, y no solamente al creyente. También él hombre no conoce a menudo descubrir en El la elocuencia de la solidaridad con la suerte humana, como también la armoniosa plenitud de una vocación desinteresada a la causa del hombre, a la verdad y al amor. La dimensión divina del misterio pascual llega sin embargo a mayor profundidad aún. **La cruz** colocada sobre el Gólgota, donde Cristo tiene su último diálogo con el Padre, **emerge del núcleo mismo de aquel amor**, del que el hombre, creado a imagen y semejanza de Dios, ha sido gratificado según el eterno designio divino. Dios, que Cristo ha revelado, no permanece solamente en estrecha vinculación con el mundo, en cuanto Creador y fuente última de la existencia. El es además Padre: con el hombre, llamado por Dios a la existencia en el mundo visible, está unido por un vínculo más profundo aún que el de Creador. Es el amor, que no sólo crea el bien, sino que hace participar en la vida misma de Dios: Padre, Hijo y Espíritu Santo. Este amor, que ama desea darse a sí mismo.

La Cruz de Cristo sobre el Calvario surge en el momento de aquel **admirable commercium**, de aquel **admirable comunicarse de Dios al hombre** en el cual el amor creador da vez **la llamada** dirigida al hombre, a fin de que, donándose a sí mismo a Dios y dominando consiguientemente el mundo visible, participe en la vida divina, y para que como hijo adoptivo se haga partícipe de la verdad y del amor que está en Dios y proviene de Dios. Justamente en el centro de la elección eterna del hombre a la dignidad de hijo adoptivo de Dios, se alza en la historia la Cruz de Cristo, el Hombre-Dios en cuanto "luz de luz, Dios verdadero de Dios verdadero" (77), ha venido para dar el testimonio último de la admirable **alianza de Dios con la humanidad, de Dios con el hombre**. Esta alianza tan antigua como el hombre - se remonta al misterio mismo de la creación- restablecida posteriormente en varias ocasiones con un único pueblo elegido, es asimismo la alianza nueva y definitiva, establecida allí, en el Calvario, y no limitada ya a un único pueblo, a Israel, sino abierta a todos y cada uno.

¿Qué nos está diciendo pues la cruz de Cristo que es en cierto sentido la última palabra de su mensaje y de su misión mesiánica? Y sin embargo ésta no es aún la última palabra del Dios de la alianza: esa palabra será pronunciada en aquella alborada, cuando las mujeres, primero y los Apóstoles después, venidos al sepulcro de Cristo crucificado, verán la tumba vacía y proclamarán por vez primera: "Ha resucitado". Ellos lo repetirán a los otros y serán testigos de Cristo resucitado. No obstante, también en esta glorificación del hijo de Dios sigue estando presente la cruz, la cual –a través de todo el testimonio mesiánico del hombre-Hijo- que sufrió en ella la muerte, **habla a no cesa nunca de decir que Dios-Padre, que es absolutamente fiel a su eterno amor por el hombre**, ya que "tanto amó al mundo -por tanto al hombre en el mundo- que le dio a su Hijo unigénito, para que quien cree en él no muera, sino tenga la vida eterna" (78). Creer en el Hijo crucificado significa "ver al Padre" (79). significa creer que el amor está presente en el mundo y que este amor es más fuerte que toda clase de mal, en que el hombre, la humanidad, el mundo están metidos. Creer en ese amor significa **creer en la misericordia**. En efecto, es esta la dimensión indispensable del amor, es como su sustancia profunda, la que da a la vez el modo específico de su revelación y actuación respecto a la realidad del mal presente en el mundo que afecta al hombre y lo asedia, que se insinúa asimismo en su corazón y puede hacerle "perecer en la gehenna" (80).

8. AMOR MAS FUERTE QUE LA MUERTE MAS FUERTE QUE EL PECADO

La cruz de Cristo en el Calvario es asimismo testimonio de la fuerza del mal contra el mismo Hijo de Dios, contra aquél que, único entre los hijos de los hombres, era por su naturaleza absolutamente inocente y libre de pecado, y cuya venida al mundo estuvo exenta de la desobediencia de Adán y de la herencia del pecado original. Y he ahí que, precisamente en El, en Cristo, se hace sentir de modo particular el pecado, en su dimensión más radical, como desobediencia "hasta la muerte" (81). Al que estaba sin pecado, "Dios lo hizo pecado en favor nuestro" (82). Se hace también justicia de la muerte que, desde los comienzos de la historia del hombre, se halla aliada con el pecado. Este hacer justicia de la muerte se lleva a cabo bajo el precio de la muerte de uno que estaba sin pecado y del único que podía -mediante la propia muerte- infligir la muerte a la misma muerte (83). De este modo **la cruz de Cristo**, sobre la cual el Hijo, consubstancial al Padre, **hace piena justicia a Dios**, es también **la revelación radical de la misericordia**, es decir, del amor que sale al encuentro de lo que constituye la raíz misma del mal en la historia del hombre: al encuentro del pecado y de la muerte.

La cruz es la inclinación más profunda de la Divinidad hacia el hombre y todo lo que el hombre de modo especial en los momentos difíciles y dolorosos llama su infeliz destino. La cruz es como un toque del amor eterno sobre las heridas más dolorosas de la existencia terrena del hombre, es el cumplimiento, hasta el final, del programa mesiánico que Cristo formuló una vez en la sinagoga de Nazaret (84) y repitió más tarde ante los enviados de Juan Bautista (85). Según las palabras ya escritas en la profecía de Isaías (86), tal programa consistía en la revelación del amor misericordioso a los pobres, los cautivos, los prisioneros, los ciegos, los oprimidos y los pecadores. En el misterio pascual es sobrepasado el límite del mal múltiple, del que se hace partícipe el hombre en su existencia terrena: la cruz de Cristo, en efecto, no hace comprender las raíces más profundas del mal que abrazan el mal del pecado y de la muerte; y así la cruz se convierte en un signo escatológico. Solamente en el cumplimiento escatológico en la renovación definitiva del mundo, **el amor vencerá en todos los elegidos las fuentes más profundas del mal**, como fruto plenamente maduro el reino de la vida, de la santidad y de la inmortalidad gloriosa. El fundamento de tal cumplimiento escatológico está encerrado ya en la cruz de Cristo y en su resurrección, en el hecho de que Cristo "ha resucitado al tercer día" (87) constituye el signo final de la misión mesiánica, que corona la entera revelación del amor misericordioso en el mundo sujeto al mal. Esto constituye a la vez el signo que preanuncia "un cielo nuevo y una tierra nueva" (88), cuando Dios "enjugará las lágrimas de nuestros ojos; no habrá ya muerte, ni luto, ni llanto, ni afán, porque las cosas de antes han pasado" (89).

En el cumplimiento escatológico, la misericordia se revelará como amor, mientras que en la temporalidad, en la historia del hombre -que es a la vez historia de pecado y de muerte- el amor debe revelarse ante todo como misericordia y actuarse en cuanto tal. El programa mesiánico de Cristo, programa de misericordia- se convierte en el programa de su pueblo, el de su Iglesia. Al centro del mismo está siempre la cruz, ya que en ella la revelación del amor misericordioso alcanza su punto culminante. Mientras "las cosas de antes no hayan pasado" (90), la cruz permanecerá como ese "lugar", al que aun podrían referirse otras palabras del Apocalipsis de Juan: "Mira que estoy a la puerta y llamo; si alguno escucha mi voz y abre la puerta, yo entraré a él y cenaré con él y él conmigo" (91). De manera particular Dios revela amándolo su misericordia **cuando invita al hombre a la "misericordia" hacia su Hijo, hacia el Crucificado.**

Cristo, en cuanto crucificado, es el Verbo que no pasa (92); es el que está a la puerta y llama al corazón de todo hombre (93), sin coartar su libertad, tratando de sacar de esa misma libertad el amor que es no solamente un acto de solidaridad con el Hijo del Hombre que sufre, sino también, en cierto modo, "misericordia" manifestada por cada uno de nosotros al Hijo del Padre eterno. En este programa mesiánico de Cristo, en toda la revelación de la misericordia mediante la cruz, queda incluida la posibilidad de que sea mayormente respetada y elevada la dignidad del hombre, dada que al que misericordia la misericordia, es también en cierto sentido el que "manifiesta contemporáneamente la misericordia"?

En definitiva, ¿no toma quizá Cristo tal posición respecto al hombre, cuando dice: "cada vez que habéis hecho estas cosas a uno de éstos..., lo habéis hecho a mí" (94). Las palabras del sermón de la montaña: "Bienaventurados los misericordiosos, porque alcanzarán misericordia" (95), no constituyen en cierto sentido una síntesis de toda la Buena Nueva, de todo el "camino del mandamiento" (**el mirabile commercium**) en ella encerrado, que es una ley sencilla, fuerte y "suave" a la vez **de la misma economía de la salvación?** Estas palabras del sermón de la montaña, al hacer ver las posibilidades del "corazón humano" en su punto de partida ("ser misericordiosos"), ¿no revelan quizá, dentro de la misma perspectiva, el misterio profundo de Dios: la inescrutable unidad del Padre, del Hijo y del Espíritu Santo, en la que el amor, conteniendo la justicia, abre el camino a la misericordia, para a su vez revelar la perfección de la justicia?

El misterio pascual de Cristo es en el culmen de la revelación del inescrutable misterio de Dios. Precisamente entonces se cumplen hasta lo último las palabras pronunciadas en el Cenáculo: "Quien me ha visto a mí, ha visto al Padre" (96). Efectivamente. Cristo, a quien el Padre "no perdonó" (97) en bien del hombre y que en su pasión así lo entregó, en el suplicio de la cruz no encontró misericordia humana, en su resurrección ha revelado la plenitud del amor que el Padre nutre por El, y, en El, por todos los hombres. "No es un Dios de muertos, sino de vivos" (98). En su resurrección Cristo **ha revelado al Dios de amor misericordioso**, precisamente porque ha aceptado la **cruz como vía hacia la resurrección**. Por esto - cuando recordamos la cruz de Cristo- no podemos ni tampoco queremos ser testigos de la resurrección de aquel mismo día, el primero después del sábado... se presentó en medio de ellos" en el Cenáculo, "donde estaban los discípulos... alentó sobre ellos y les dijo: recibid el Espíritu Santo; a quienes perdonéis los pecados les serán perdonados y a quienes los retengáis les serán retenidos" (99).

Este es el Hijo de Dios que en su resurrección ha experimentado de manera radical en sí mismo la misericordia, es decir, el amor del Padre que es **más fuerte que la muerte**. Y es también el mismo Cristo, Hijo de Dios, quien al término de un cierto sentido, más allá del término de su misión mesiánica, se revela a sí mismo como fuente inagotable de la misericordia, del mismo amor que, en la perspectiva ulterior de la historia de la salvación de la Iglesia, debe confirmarse perennemente **más fuerte que el pecado**. El Cristo pascual es la encarnación definitiva de la misericordia, su signo viviente: histórico-salvífico y a la vez escatológico. En el mismo espíritu, la liturgia del tiempo pascual pone en nuestros labios las palabras del salmo: "Cantaré eternamente las misericordias del Señor" (100).

9. LA MADRE DE LA MISERICORDIA

En estas palabras pascuales de la Iglesia resuenan en la plenitud de su contenido profético las ya pronunciadas por María en el umbral de esta hecha a Isabel, mujer de Zacarías: "Su misericordia de generación en generación" (101). Efectivamente, en el momento de la encarnación, abren una nueva perspectiva en la historia de la salvación. Después de la ascensión de Cristo, esta perspectiva se hace nueva en el aspecto histórico y, a la vez, en el sentido escatológico. Desde entonces se van sucediendo siempre nuevas generaciones de hombres dentro de la inmensa familia humana, en dimensiones crecientes; se van sucediendo además, nuevas generaciones del Pueblo de Dios, marcadas por el estigma de la cruz y de la resurrección, "señaladas" (102) a su vez con el signo del misterio pascual de Cristo, revelación absoluta de la misericordia proclamada por María en el umbral de la casa de su pariente: "su misericordia de generación en generación" (103).

Además María es la que de manera singular y excepcional ha experimentado como nadie- la misericordia y, también de manera excepcional, ha hecho posible con el sacrificio de su corazón la propia participación en la revelación de la misericordia

(Pasa a la página 11)

Gobierno autorizó diseño final de fábrica de cemento Sevaruyo

ORURO, 4 (PRESENCIA).- El gobierno mediante Decreto Supremo autorizó la elaboración del diseño final de la fábrica de cemento de Sevaruyo, proyecto largamente alentado por las Corporaciones de Desarrollo de Oruro y Potosí. El instrumento gubernamental llegó a principios de semana y será analizado por el directorio de CORDEOR hoy, para decidir la fecha de suscripción del contrato, con el consorcio-consultor "Lafarge-CBI, que se adjudicó el trabajo en licitación pública.

Mañana llegarán a esta ciudad, personeros del consorcio canadiense, asociado con una empresa boliviana, para considerar detalles de la firma de convenio, ceremonia que tendrá lugar en la ciudad de Potosí.

En las oficinas de CORDEPO. Funcionarios de CORDEOR señalaron que el acto podría ocurrir en el curso de la siguiente semana. L

La fábrica de cemento de Sevaruyo, conocida como proyecto Sevaruyo, es una vieja aspiración de Oruro, que remonta a varios años. Ultimamente, las corporaciones de Oruro y Potosí resolvieron asociarse, para impulsar su instalación, en vista de que la fábrica, situada a cien kilómetros de esta ciudad Hacia el sur, ejercerá influencia beneficiosa, social y económica, en una vasta zona que comprende regiones de ambos departamentos. El proyecto es considerado como un positivo factor de integración potosino-orureño.

Las gestiones emprendidas para lograr su materialización, fueron por demás laboriosas. Pasaron por manos de seis gobiernos. Finalmente, el que preside el general Luis García Meza emitió el Decreto Supremo que autoriza la elaboración del diseño final.

Este documento comprenderá los trabajos más importantes del proyecto, como ser, maquinaria a emplearse estructuras, agua, comunicaciones, energía eléctrica vías camineras, recomendaciones para fuentes de financiamiento y otras similares. El costo de la fábrica podría ser un poco más de cuarenta millones de dólares "monto recuperable por las bondades del proyecto"

Los estudios de prefactibilidad señalan que la fábrica será rentable. Tiene excedente mercado, la región donde estará ubicada tiene buena infraestructura de comunicaciones por carretera y ferrovia materia prima abundante y de buena calidad. Inicialmente, la planta producirá 150 mil toneladas métricas anualmente, sin embargo, los estudios señalan que puede alcanzar hasta 220 mil toneladas.

La autorización gubernamental, para llevar adelante el diseño final del proyecto, causó satisfacción y júbilo en la ciudadanía, cuya preocupación fue constante por la demora en ejecución.

ORNAMENTACION.- La Alcaldía de Potosí ha entregado un área verde en la estación ferroviaria, mejorando notablemente el aspecto de este lugar. Al centro, se destaca una réplica del mascarón de la Casa Nacional de Moneda, que es un símbolo característico de la Villa Imperial. En la foto, el Alcalde junto a técnicos de la comuna, durante el acto de entrega de esta obra.

ESFUERZO CONJUNTO.- El Comité Cívico de Vallegrande, la cooperativa de Servicios Públicos, la parroquia y centenares de familias asentadas a lo largo de la ruta, hicieron realidad el camino Vallegrande - Citanos. En la composición vemos una parte de la vía y a un grupo de los comunarios, haciendo una pausa en el trabajo, cuando se hallaban en el kilómetro 63. (Foto FRANCO para PRESENCIA).

Potosí

Plaga afectó plantacio... frutales de Nor Chich...

POTOSI, 4 (PRESENCIA).- La tradicional producción de frutales de los valles de Cotagaita, capital de la Provincia Nor Chichas, podría verse disminuida en el año que se aproxima, debido a la plaga de la arañuela roja.

La información fue proporcionada por técnicos del Instituto Boliviano de Tecnología Agropecuaria (IBTA) oficina Regional de Potosí, quienes manifestaron que "efectivamente, dicha plaga, debido a las sequías, está afectando con intensidad a los durazneros, viñedos y otros frutales en la mencionada zona cotagiteña.

El Jefe Regional del IBTA, Ing. Genaro Zusaño, acompañado de su Encargado de Comunicaciones, Ing. Vicente Gonzales, viajaron a Cotagaita y luego de recorrer varios huertos, sostuvieron reuniones con los agricultores, con el fin de adoptar medidas inmediatas para controlar la enfermedad.

La arañuela roja es un insecto chupador, ácaro, que ataca los frutales en su etapa de germinación ocasionando la caída de los frutos, según indicaron los técnicos añadiendo que, especialmente en la pepita y el carozo, sufren los daños, los mismos que pueden llegar a índices insospechados, si no se toman las medidas de control.

Cotagaita está a 180 Km. de la Villa Imperial, en el camino troncal a Tupiza y Villazón y es un valle caracterizado por la producción de frutales, pese a que en las últimas décadas, la contaminación de aguas mineralizadas ha disminuido ostensiblemente todo tipo de cultivos.

El Ing. Zusaño, declaró que los campesinos conocen los sistemas de control de la enfermedad, ya que en años anteriores se han efectuado cursillos entre los agricultores, justamente, para enseñarles a combatir esta clase de plagas.

Los agricultores que están trabajando en equipo, para cooperarse mutuamente, están adquiriendo en Potosí los insecticidas del caso para atacar a la arañuela roja que, en años anteriores,ya se presentó en la región chicheña, a consecuencia de la escasez de lluvias.

Finalmente, se indicó que en la actualidad Cotagaita no cuenta con un técnico del I... el que traba...jaba al... dado a la capital... tamento y aún no... nado a su sucesor...

El IBTA, se... oficina de Cota... reestructurada y... una jerarquía may... trata de una zona t... la producción... frutícola.

Cerca de esta... vincial se halla l... localidad de Tumus... da dos años se reali... Frutícola que pro... poración Regional... de Potosí.

Subsecretario ofreció cooperación al programa del Cardenal Maurer

SUCRE, 4 (PRESENCIA).- El arquitecto Willy Slatter Ali, Subsecretario de Asentamientos Humanos, ponderó la labor social del Cardenal Maurer y su plan habitacional y ofreció al programa ayuda técnica, económica y social, para brindarle un apoyo irrestricto.

Slatter Ali vino a la inauguración del Banco de la Vivienda, en representación del Ministerio de Urbanismo y Vivienda. En declaraciones a PRESENCIA, hizo una relación de lo que hace su oficina y fue en este rengión donde ponderó la labor del Cardenal, quien trabaja para dotar de viviendas a familias de escasos recursos.

Se refirió a los trámites que sigue el Cardenal para conseguir los instrumentos legales que permitan el funcionamiento de la Fundación Cardenal Maurer, a tiempo que señaló que hay coincidencia con un criterio de su oficina, en relación a crear una fundación a nivel nacional, para lo que se debiera coordinar el trabajo interinstitucionalmente; para hacer una planificación con autoridades que controlan la planificación nacional.

Dijo que por primera vez en Sucre había escuchado los deseos del Cardenal de crear la Fundación. "Eso nos ha servido de aliento, de aliciente, porque nosotros estamos creando la fundación y buscamos el apoyo a nivel nacional", luego señaló que esa entidad tendrá la participación de autoridades nacionales, privadas y principalmente la Iglesia Católica y UNITAS.

Dijo luego, refiriéndose al proyecto de crear una Fundación Cardenal Maurer, "No estamos en contra de ninguna institución que pueda beneficiar a la población boliviana, al contrario, vamos a ayudar en su propósito, mientras no se cree, de manera nacional, una fundación que supla todos estos parches que se están poniendo".

Ya en otro campo, dijo que el plan socio urbano de Chuquisaca había nacido con deficiencia inicial, sobre todo en la asignación presupuestaria que debía cubrir CORDECH, pero que no lo hizo, de modo que en 1978, por Decreto Supremo, se creó la oficina, como dependiente de la Alcaldía Municipal, bajo la denominación de oficina técnica de Plan Socio Urbano.

Un nuevo hospital será construido en Monteagudo

SUCRE, 4 (PRESENCIA).- Sobre la base de un proyecto preparado por las oficinas técnicas de la Corporación de Desarrollo de Chuquisaca, será levantado un nuevo hospital en la localidad de Monteagudo.

El financiamiento de los trabajos estará a cargo del Ministerio de Previsión Social y Salud Pública que ha dispuesto la inclusión de la primera partida de fondos, dentro del presupuesto de ese organismo para la gestión de 1981.

Para hacer gestiones y conseguir el financiamiento respectivo, el Sub Prefecto de la provincia. Hernando Siles, Ruperto Herboso, se trasladó a la sede del gobierno junto al Director del Hospital de Monteagudo, Dr. Jaime Rivera.

Los terrenos para la construcción del hospital han sido donados por la Alcaldía; la población, por su parte, ha realizado una serie de actividades con el propósito de constituir un pequeño capital, que pueda servir de arranque para cristalizar este trabajo.

Se ha calculado un costo aproximado del hospital de quince millones de pesos bolivianos, una vez concluido, tendrá capacidad para 60 camas y estará dotado de los equipos necesarios.

Las oficinas técnicas de arquitectura del Ministerio de Salud realizan una evaluación del proyecto, para luego hacer un estudio sobre el terreno; según anunciaron los representantes de Monteagudo, tienen el ofrecimiento oficial de las autoridades de gobierno para que la comisión que haga este estudio final se contituya en la capital de Hernando Siles durante la primera quincena de enero.

Consultora entregará diseño de distribución de agua en Oruro

ORURO, 4 (PRESENCIA).- La Corporación de Desarrollo de Oruro recibirá mañana el estudio concluido del diseño de la nueva distribución de agua potable. El trabajo fue elaborado por la consultora "Prudencio Claros Asociados" y corresponde al proyecto global de agua potable que lleva adelante CORDEOR, para solucionar el problema de abastecimiento de agua potable en la ciudad.

El estudio debía ser entregado el pasado 27 de noviembre; sin embargo, algunas circunstancias imprevistas, admitidas por CORDEOR, postergaron el acto. También dentro del proyecto global está incluida la perforación de diez pozos acuíferos en la región de Caracollo y el fortalecimiento Institucional del Servicio Local de Acueductos y Alcantarillado (SELA)

El proyecto global tendrá financiamiento del Banco Interamericano de Desarrollo (BID) su costo será de unos treinta millones de dólares, de los cuales una parte corresponderá a financiamiento local, la solicitud de préstamo ante el BID, que se hará a través del gobierno, contiene un voluminoso paquete, que será entregado a las autoridades nacionales y representantes del BID

La entrega de los pozos acuíferos de la cuenca de Carracollo también está prevista para próximos días. El trabajo fue encomendado al consorcio SCIDE-GEOBOL

National

ARTEFACTOS PARA EL HOGAR DE FAMA MUNDIAL

Curso de Capacitación en la Municipalidad de Santa Cruz

SANTA CRUZ, 4 (PRESENCIA).- El personal de la Intendencia Municipal, a partir de ayer, se encuentra participando en un curso de capacitación, destinado a mejorar el servicio que cumple en favor de la comunidad.

Durante la iniciación del curso, el Intendente, Víctor Paredes Michel, destacó la importancia del curso para capacitar el personal y al mismo tiempo brindar un mejor servicio en bien de la comunidad.

Se destacó por otra parte la cooperación que brinda al desarrollo de este curso la Guardia Nacional de Seguridad Pública.

AUMENTANDO EL ENCANTO ORIEN...

HOTEL CONTINENTAL

* CONFORT.
* AIRE ACOND...
* TELEVISOR Y... EN CADA PIE...
* MUSICA AMBIE...
* EXCELENTE ATENCION...

Teléfonos 25287 - 31019 - 36690
Calle Charagua 23. (Av. Cañoto/Cordillera)
Santa Cruz - Bolivia.

FINAS ROSAS (PLANTAS)

Procedentes de Franc...
Holanda, llegaron variedad... colores.

Ventas en calle V...
Eduardo Nº 2385 (Miraf...
bajo) Telf. 351504.

COMPRO JOYAS

LO QUE TENGA EN ORO Y PLATA, brazaletes, joyas, anillos, dentaduras, monedas pago hasta 800 $b el gramo, porque necesito PAGO MAS QUE TODOS, recojo empeños de joyas, le facilito el dinero, visite a los que dicen que pagan mejor. SI QUIERE PERDER TIEMPO, luego venga a convencerse, ganará más, pago al contado y al instante. SOMOS LA OFICINA PRINCIPAL KOLLOKORY de compras de joyas. Loayza 250 Edf. Castilla primer Piso Of. 106.

PRONOSTICO DEL TIEMPO

Por J.L. Flores

DATOS PROPORCIONADOS POR LA OFICINA DE METEOROLOGIA DE AASANA

49ava semana del año, día 340, faltan 26 días para fin de año. San... Sábado y Sta. Cristina. El Sol sale 5 Hs. 50 Min. Se pone a las 18 Hs. 54 Min. Temperatura de la víspera (La Paz 3.400 mts.) Temperatura Max. 20.9ºC, Temperatura Min. 7.0ºC, Precipitación 0.6 mm. Tem... Extremas, la Max en Villamontes con 43.0ºC, la Min en... Charaña con -1.0ºC.

DICIEMBRE VIERNES 5

SITUACION GENERAL AYER

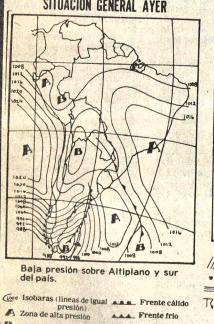

PREVISION PARA HOY

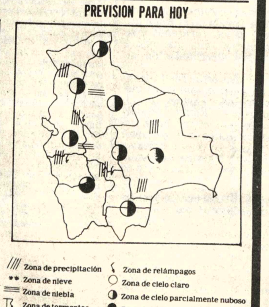

Baja presión sobre Altiplano y sur del país.

Isobaras (líneas de igual presión)
A Zona de alta presión
B Zona de baja presión
Frente cálido
Frente frío
Frente ocluido
Zona de precipitación
Zona de nieve
Zona de niebla
Zona de tormentas
Zona de relámpagos
Zona de cielo claro
Zona de cielo parcialmente nuboso
Zona de cielo cubierto

TEMPERATURAS MAXIMAS Y MINIMAS DE AYER

	MAX	MIN
LA PAZ	20.9ºC	7.0ºC
ORURO	19.0ºC	-1.0ºC
COCHABAMBA	25.0ºC	7.0ºC
SANTA CRUZ	34.0ºC	23.0ºC
POTOSI	16.0ºC	0.0ºC
SUCRE	24.0ºC	10.0ºC
TARIJA	30.0ºC	14.0ºC
TRINIDAD	33.0ºC	24.0ºC
COBIJA	34.0ºC	22.0ºC

TEMPERATURAS MAXIMAS Y MINIMAS PRONOSTICADAS PARA HOY

	MAX	MIN
LA PAZ	21.0ºC	7.0ºC
ORURO	20.0ºC	-3.0ºC
COCHABAMBA	26.0ºC	10.0ºC
SANTA CRUZ	32.0ºC	23.0ºC
POTOSI	18.0ºC	2.0ºC
SUCRE	25.0ºC	12.0ºC
TARIJA	30.0ºC	15.0ºC
TRINIDAD	33.0ºC	23.0ºC
COBIJA	34.0ºC	23.0ºC

XA

producto boliviano

el pulmón que siempre tendrá energía

compresor transportable X A

tiene mayor vida útil, es más resistente, más eficiente, consume menos aceite, menos combustible, tiene menos partes móviles y su mantenimiento es más económico

para entrega inmediata

Atlas Copco Boliviana S.A.
Socabaya esquina Mercado
Teléfono 358455/6 – 363162/3
Casilla 8742
La Paz

Atlas Copco

agenda de contacto

PRESENCIA. Av. Mariscal Santa Cruz. Edificio Esp... piso, teléfonos: 372340 - 372341 - 372342 - 351998 - 352...

HOSPITAL DE CLINICAS. Maternidad, Tel. 37647... Parto a domicilio, Tel. 360700, Central 322872 - 32...

ROL DE TURNO DE ESTABLECIMIENTOS FARM...

DEL 29 DE NOVIEMBRE AL 6 DE DICIEM...

COMERCIO, Calle Comercio N°. 1439 (Loayza y M...
320392. **ISABEL LA CATOLICA,** Av. Arce N°. 2529 ...
SAN GERARDO Av. Saavedra (frte. Hospital M...
360040. **17 DE MAYO** Aspiazu y Ecuador Tel. 3...
DELEINE Calle Zoilo Flores N°. 1105 Tel. 3...
PUBLICA Av. República N°. 1325 Tel. 379706. CH...
General Lanza N°. 2110 Tel. 327334. **MENDEZ** SUCR...
Buenos Aires (Puente Abaroa) Tel. 362112 **ESMER...**
Ballivián N°. 1280 (Ciudad Satélite). **OBRAJES** Fl...
Tamayo (Edificio Municipal) Obrajes. Tel. 782061 F...
Calle 21 Calacoto N°. 8323 Tel. 790579.

EN EL INTERIOR

COCHABAMBA:
ASUNCION, Calama esquina Lanza N°. 3370. T...
ANDINA, Esteban Arce N°. 6653, Tel. 22002; SANT...
Colombia N°. 4179, Tel. 26524.
POTOSI :
SANTIAGO, Chayanta N°. 543, Tel. 2895. **LA BO...**
Plaza Alonso de Ibañez s/n, Tel. 3911.
SUCRE:
SAN SILVESTRE, Arenales N°. 214, Tel. 1887.
TRINIDAD :
SUDAMERICANA, Centro de la ciudad.
SANTA CRUZ :
NACIONAL, Dra. María Nauriel, Isabel la Catól...
Figueroa, Tel. 25782. **UNIVERSAL** Dra. Gloria Pon...
var-Murillo, Tel. 23519. **CORAZON DE JESUS,** D...
Paz, Calle 21 de Mayo N°. 343, Tel. 24079. **IBE...**
Miriam Fernandez Republiqueta N°. 51, Tel. 2648...

FLOTAS

TERMINAL TERRESTRE "CIUDAD DE LA P...
367274, 367275, 367276.
ABAROA, Alonso de Mendoza N°. 242, Tel. 327098
ANDINO, Tel. 320471.
ATLAS, Alonso de Mendoza N°. 226, Tel. 328621.
AUTOLINEAS INGAVI, Tel. 328981.
BUSTILLO, Tumusla N°. 530, Tel. 326894.
BOLIVIA, Plaza Alonso de Mendoza s/n. Tel. 3558...
CONTINENTAL, Avda. Montes N°. 521, Tel. 32906...
COPACABANA, Avda. Montes s/n., Tel. 327211 y 3...
CINTA DE PLATA, Avda. Manco Kapac.
CISNE, Bozo N°. 169, Tel. 361321
EL DORADO, Bozo esq. Montes N°. 106, Tel. 3607...
EL CHAPACO, Chuquisaca esq. Tupiza N°. 342 Tel. 3...
SAN LORENZO, Tiquina N°. 131. Tel. 328911.
KIRKINCHO, Avda. Montes esq. Bozo N°. 108. Tel...
KORILAZO, Avda. Montes esq. Bozo N°. 700, Tel. 3...
LA VELOZ DEL SUD, Tiquina esq. Figueroa N°. 32146.
MANCO KAPAC, Tumusla N°. 106, Tel. 350033.
ORIENTE, Tel. 327551.
TRANSRIVEROS, Avda. Montes N°. 660, Tel. 34047...
TRANSPORTES LA PAZ, Avda. Montes N°. 660, Tel...
TRANSPORTE PESADO A LARGA DISTANCIA.
dencia esq. Oquendo N°. 199, Tel. 325083.
URUS, Plaza Alonso de Mendoza N°. 194, Tel. 35078...
YUNGUEÑA, Avda. de las Américas N°. 344 (Villa F...
Tel. 312344.

BOMBEROS, Tel. 119
ASISTENCIA PUBLICA, Tel. 118.
RADIO PATRULLA, Tel. 110.

SERVICIO NACIONAL DE TRANSITO
CENTRAL E INFORMACIONES
DIRECCION GENERAL
SUB-DIRECCION GENERAL
DPTO. NL. ADMINISTRATIVO
DPTO. NL. REG. VEH. LICENCIAS
DPTO. NL. RELACIONES PUBLICAS
JEFATURA DEPARTAMENTAL
COMANDO DE BATALLON
RADIO COMUNICACIONES
RETEN CHUQUIAGUILLO
RETEN RIO SECO
RETEN AUTOPISTA EL ALTO

H. MUNICIPALIDAD DE LA PAZ.
Teléfonos del Retén
Municipal de Emergencias

SAMAPA, 31128... 6548. Energía 354337.
TASA: RECLAMOS 113- INFORMACIONES 104 - SER...
HORA 117 y LARGA DISTANCIA EXTERIOR 5500...
AASANA, Tel. 810122 - Retén de emergencia Municipal 326643 - 366193.

EMPRESAS AEREAS
LLOYD AEREO BOLIVIANO 351155 - 351157 - 371276 - 3...
LUFTHANSA 372170 - 372171 - 372172 - 372173 - Aero...
811921 - 811922 Carga Aeropuerto 811923.
AEROLINEAS ARGENTINAS, Tel. 350792
AVIANCA, Tel. 357599 - 350608.
AIR-FRANCE, Tel. 351740.
BRANIFF INTERNATIONAL, Tel. 372011 - Aeropuerto - 810115. Carga 810215.
FERROCARRILES, Estación Central, Telf. 352510 - 35...

uguay

Protestas ante prohibición oficial de comentarios sobre el plebiscito

MONTEVIDEO, 4 (AP).- El ario opositor "Opinar" as disposiciones guber-tales que impiden a los s de comunicación seguir do sobre los resultados biscito constitucional del so y reclama el man-ento del clima de libertad resión que existió en las as previas a la consulta r del domingo.

Nos preocupa la con-ión flagrante de la li-d de expresión", comenta almente su director Enri-que Tarigo.

La semana pasada el go-bierno dictó un decreto por el que prohibió la difusión de mani-festaciones y expresiones polí-ticas y luego instruyó a los me-dios de prensa sobre el tiempo y la forma de comentar los resultados del referéndum.

"Cualquiera sea el resul-tado del plebiscito solamente se autorizan editoriales hasta el 3 de diciembre, siempre que los mismos no contribuyan a di-visionismo y a radicalizaciones que atenten contra la concordia y la unión que debe buscarse para el futuro inmediato", es-tableció la otra disposición cuestionada.

El electorado uruguayo rechazó por amplio margen la propuesta constitucional del go-bierno cívico-militar que según los opositores legalizaría el po-der de los militares y crearía un estado autoritario.

"Esta conculcación flagrante de la libertad de ex-presión es inaceptable, tanto desde el punto de vista jurídico como desde el punto de vista político" comenta "Opinar".

"El país tiene necesidad de seguir expresándose con li-bertad, porque no hay razón alguna para suprimir esa li-bertad ni para limitarla más allá de las limitaciones que, desde siempre, marcan las leyes", agrega.

"Opinar" sostiene que el plebiscito "dei que no podemos escribir constituye un hecho histórico del que, seguramente están escribiendo hoy en sus diarios los periodistas de todo el mundo, menos los del Uruguay".

Sostiene que casi 900 mil vo-tos por "No" del domingo son un hecho político formidable cuya "primera consecuencia política es, debe serlo, la del man-tenimiento de la libertad de expresión que existió en este mes de noviembre, con amplio beneficio para la ciudadanía entera y sin perjuicio para el Estado ".

Las limitaciones a la prensa uruguaya comenzaron a aplicarse a fines de la década del 60 pero se hicieron más se-veras y amplias desde el golpe de estado del 27 de junio de 1973.

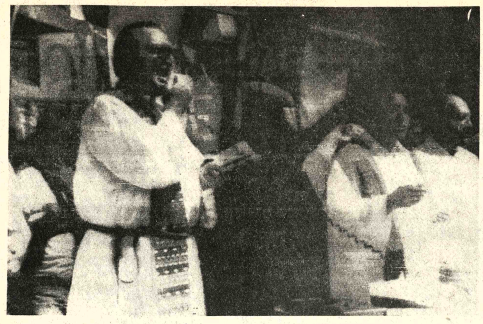

FUNERAL EN SAN SALVADOR.- - San Salvador, 4 (AP).- - Un sa-cerdote pronuncia un sermón durante la misa celebrada ayer en la mañana en la Catedral Metropolitana en memoria de los seis líderes izquierdistas asesinados la semana pasada en esta ciudad (Radiofoto AP).

En México

Gran Bretaña asistirá a reunión entre naciones ricas y pobres

LONDRES, 4 (AP).- El Secretario de Relaciones Exteriores, Lord Carrington, indicó en un aparente cambio de posición de su gobierno, que Gran Bretaña deseaba asistir a la conferencia cimera de México a mediados de 1981 para analizar las relaciones entre las naciones ricas y necesitadas del mundo.

Carrington reconoció que la iniciativa de la comisión Willy Brandt --denominada así por el ex Canciller alemán occidental-- era valedera y merecía el apoyo internacional de los gobiernos a los que concernía.

Esto contrastó con la fría reacción inicial británica ante las recomendaciones de la comisión, cuando fueron presentadas a principios de año.

En el centro de esas recomendaciones se sitúa un llamamiento para el logro de un nuevo equilibrio entre los países ricos y pobres.

Por iniciativa de México y Austria, un grupo limitado de naciones acceidieron recien-temente en Viena a preparar una conferencia cimera de 26 naciones a realizarse en México en junio próximo. Gran Bretaña no fue invitada a esa reunión de Viena

"Anticipamos con interés nuestra participación en esa cimera", dijo Carrington. "Me preocupa que se sitúen las relaciones internacionales en una posición sensible y práctica para escapar al riesgo de una confrontación norte-sur".

El Secretario de Relaciones Internacionales pronunciaba un discurso en una reunión organizada por un grupo denominado "perspectivas comerciales". Luego con-ferenció con el Ministro de Relaciones Exteriores austriaco Willibald Pahr.

Carrington propugnó en sus conversaciones con Pahr un lugar para Gran Bretaña en la proyectada cimera de México.

También hicieron una evaluación de las intenciones so-viéticas hacia la conflictiva Polonia, y analizaron la dis-minución de las perspectivas de cooperación entre el Este y el Oeste en Europa y la lucha en Afganistán.

Mientras tanto, el ex primer ministro Edward Heath, ha-blando en el mismo lugar que Carrington, exhortó a los em-presarios e industriales a presionar al gobierno para que hiciera más por los países en desarrollo. El programa de ayuda de Gran Bretaña fue últimamente reducido junto con otros gastos gubernamentales.

Varios dirigentes religiosos, legisladores y académicos se unieron al coro de críticas originadas en esas reducciones y Heath las apoyó al decir que Gran Bretaña, debido a su pasa-do, debería comprender mejor por que la ayuda es aún más esencial en momentos de recesión mundial.

Heath fue miembro de la comisión Brandt, que llamó la atención sobre los peligros de un desastre mundial si no era rápi-damente corregido el dese-quilibrio entre ricos y pobres.

Pedidos de libertad para los presos políticos argentinos

PARIS, 4 (AP).- Una delegación integrada en parte por los artistas cinematográficos IVES Montand, Catherine Deneuve y Michel Riccoli, y encabezada por el secretario general del Club de los Derechos Socialistas del hombre, entregó hoy en la embajada argentina una carta demandan-do la libertad de los presos políticos en dicho país, y pidió se averigue el paradero de personas desaparecidas.

Se unieron dichos artistas al grupo de personas que cada jueves - y este era el 114- se manifiestan en las in-mediaciones de la embajada argentina, en solidaridad con las "Madres de la Plaza de Mayo" de Buenos Aires,que hacen lo mismo para solicitar noticias de sus familiares desaparecidos o pedir la libertad de los detenidos.

Esta semana, la manifestación destaca el tercer aniver-sario de la detención en Buenos Aires de dos religiosas francesas, Alice Dumont y Leonide Duquet, que después han sido consideradas como desaparecidas.

El secretario del club de los derechos socialistas del hombre, M. Bergis, que organiza esas manifestaciones semanales, habló a los congregados indicándoles que "la lucha debe continuar hasta lograr la liberación de los presos políticos y el fin de la represión sangrienta en otros países latinoamericanos"

Problemas fronterizos

Turbay Ayala descarta posibilidad de un enfrentamiento con Venezue

BOGOTA, 4 (LR).- El Presi-dente Julio César Turbay Ayala descartó hoy la posibilidad de un enfrentamiento bélico con Venezuela para solucionar los problemas fronterizos y afirmó que Colombia no caerá en "exceso de patriotismo".

Turbay Ayala al hablar hoy en Arauca, en la frontera con Venezuela, a unos 700 kilóme-tros al oriente de la capital, dijo que su gobierno aspira a resolver sus problemas con dignidad y decoro, por encima de quienes pretenden res-quebrajar el entendimiento entre dos naciones hermanas".

Aunque el presidente no lo mencionó sus palabras fueron interpretadas como una alusión al diferendo entre las dos naciones para la delimitación de sus áreas marinas y submarinas en el golfo de Venezuela su único problema fronterizo.

Venezuela y Colombia anunciaron en octubre un proyecto de acuerdo para delimitar esas áreas pero sus términos despertaron fuertes protestas entre sectores de la opinión pública y partidos polí-ticos venezolanos y las con-versaciones quedaron es-tancadas.

El jefe del estado colom-biano manifestó su disposición a utilizar todas las energías para crear un ambiente de paz y cordialidad a lo largo de la frontera con Venezuela.

"Espero que mi actitud franca y cordial en este sentido encuentre apoyo entre mis colegas y mis amigos de Venezuela", subrayó el man-datario colombiano.

Ayer, ante los altos mandos militares, Turbay Ayala mani-festó al censurar a quienes agi-tan intereses belicistas, que Colombia usará la razón y no la fuerza para solucionar las di-ferencias fronterizas con Venezuela.

El Presidente Turbay vi-hoy temprano a Arauca c miembros del gabine ministerial en un acto de r firmación de soberanía.

Una comisión parlamen-taria colombiana canceló hoy pedido del gobierno una visita inspección a la zona del golfo Venezuela.

El parlamentario Rica Barrios al anunciar la s pensión dijo que el gobier consideraba inconveniente viaje a la zona, en momentos que el proyecto elaborado u 12 años de negociacio encontró serias resistencias.

El Papa recibirá a cancilleres de Argentina y Chile

CIUDAD DEL VATICANO 4 (LR).- El Papa Juan Pablo II recibirá a los cancilleres de Argentina y Chile en audiencia especial a fines de la semana próxima, para dialogar sobre el progreso en la mediación papal en disputa que ambos países sostienen por la delimi-tación del Canal de Beagle, anunció hoy un vocero del Vaticano.

Las delegaciones de los dos países acreditadas en las conversaciones de mediación también estarán presentes en la audiencia, agregó el vocero.

El Papa dijo recien-temente que esperaba una solución en la disputa, lo que fue tomado como que se anunciará en breve un im-portante progreso en la me-diación.

Policía argentina detuvo a dirigentes gremiales

BUENOS AIRES, 4 (AP).- La policía detuvo hoy a cinco dirigentes gremiales, luego de prohibir una reunión en la que debía quedar reconstituida la Confederación General del Tra-bajo (CGT), tradicional Central Obrera primero intervenida y luego disuelta por el gobierno militar.

Por órdenes del Ministerio del Interior, efectivos de la policía federal impidieron una reunión convocada en el sin-dicato de empleados del vidrio, en el barrio de Flores de esta capital, advirtiendo que no estaba autorizada.

Unos 30 delegados que ha-bían llegado fueron obligados a abandonar el lugar y pos-teriormente cinco dirigentes de la comisión reorganizadora de la CGT fueron detenidos y conducidos a una dependencia policial, según informes.

Fueron identificados como Alfonso Millán del sindicato del vidrio Saúl Ubaldi

Fueron identificados como Alfonso Millán, del sindicato del vidrio "Saúl Ubaldini, del gremio de cervecros, Ramón Elorza, del sindicato de gas-tronómicos, Juan Alonso, de los empleados del poder judicial y Alberto Oladera, del sindicato de carga y descarga.

El actual gobierno sus-pendió la actividad política y sindical intervino también la CGT y sus principales sindicatos adheridos, y dejó en suspenso el derecho de huelga y la li contratación colectiva salarios. La CGT fue p teriormente disuelta por encuadrar dentro de la nu legislación sindical, que reconoce a las centrales sindicales, pero considerarías elemento de "politización" movimiento obrero.

Los organizadores de reunión, sin embar comunicaron a los medios de fusión que sesionarían de to maneras, aunque de man "clandestina" para dejar sentado la nueva CGT, que a recibió el respaldo de las aut-dades nacionales del peronis-

El movimiento sindical actualmente escindido en po menos tres grupos sindica-todos ellos peronistas, pero discrepan en lo referente a posición frente al gobierno m-tar. La reconstitución de la C es impulsada por la llama "comisión de los 25" el sec más combativo, y por gren de otras fracciones.

Durante los días anterio hubo gestiones para que sumara el grupo más moderado formado por la Comisi Nacional del Trabajo (CN pero no se logró un acuerdo

La CGT fue formada comienzos de la década de l por grupos socialistas e dependientes. Los adictos al funto ex presidente Juan Perón obtuvieron su contro partir de 1945 y lo han m tenido desde entonces.

Venezuela inició tercer año de exploración petrolera en el mar

PLATAFORMA PETRO-LERA "OCEAN ROVER", MAR CARIBE, VENEZUELA, 4 (LA-TIN).- Venezuela inició el tercer año de exploración pe-trolera en el mar, alentada por los auspiciosos resultados de un programa orientado a aumentar sus reservas de crudos livianos.

A lo largo de sus costas de 3.500 kilómetros en el Mar Cari-be y el Océano Atlántico, tres filiales operadoras de la com-pañía estatal petróleos de Venezuela - cumplen esa misión desde fines de 1978, realizando perforaciones, en la plataforma continental venezolana de 165 mil kilómetros cuadrados, aproximadamente.

La prospección submarina se desarrolla desde el Golfo de La Vela, a unos 350 kilómetros al oeste de Caracas, hasta el delta del Río Orinoco

Luego de haberse in-vestigado 30 pozos a un costo inicialmente estimado en 175 millones de dólares las autori-dades petroleras de Venezuela - uno de los principales ex-portadores mundiales - consieran auspiciosos los resultados obtenidos

Sobre el total de pozos, tres han revelado la existencia de petróleo liviano, siete localizaron gas natural, 18 resultaron secos y tres se en-cuentran en proceso de in-dagación, dijo una fuente de la industria nacionalizada.

"Cualquier industria pe-trolera del mundo estaría feliz con estos resultados," comentó la fuente, precisando que el promedio mundial de éxito en ese sector de la investigación es inferior 20 por ciento

En la cuenca denominada Tuy - Cariaco, al norte de la isla Margarita, a unos 200 kilóme-tros de la costa,se encuentra la plataforma Ocean Rover, una estructura de hierro y acero de casi 100 metros de largo por 90 de ancho, con un des-plazamiento de 13.500 toneladas.

La Ocean Rover, arrendada a una compañía estadounidense, es virtualmente autosuficiente, salvo para el abastecimiento y el traslado de los 72 técnicos y operarios que aquí trabajan.

Su equipo de perforación, lugares de alojamiento y la-boratorios se encuentran a unos 40 metros sobre la superficie del mar, sustentados sobre seis enormes pilares y cámaras de flotación colocadas bajo el agua.

Una vez que se escoge el si-tio para la perforación, la taforma se mantiene esta mediante el uso de anclas para dirigirse a otro sitio propulsada por dos potentes tores diesel sumergidos.

A un costo de 70 mil dóla diarios, que incluyen el alqu de la gabarra, pagos a perso altamente especializa arrendamiento de equip elementos auxiliares suministros, la Ocean Ro desarrolla una tarea c comprende la perforación pozos de hasta 20.000 pies profundidad.

Mediante análisis geofísi y eléctricos, los técnicos tudian, a través de ondas s micas y complejos sisten eléctricos la estructura subsuelo para determinar posible existencia de drocarburos.

Los materiales extraídos las profundidades oceáni son cuidadosamente analiza en los laboratorios de la taforma y enviad paralelamente, a los depa tamentos técnicos de petró de Venezuela en Caracas pa su estudio.

Uno de los jóvenes técni venezolanos que dirigen operaciones de la plataforma, ingeniero Alejandro Carvaj de 26 años, explicó durante u visita a la Ocean Rover, q actualmente se indagan 9 pozo

Tres de ellos son "d cubridores" de petróleo o g Uno, el MTC-IX ha revelado existencia de 700 barri diarios de crudo, otro, el MTC 2X, posee 500 barriles diarios petróleo, y el PMN-1- X tiene millones de pies cúbicos de ga 250 barriles diarios de petró dijo Carvajal.

VIGILE SU PESO
ADELGACE
TOMANDO VITAMINAS
Con ADELGADINA la persona come menos, pero está alimentada por la cantidad de Vitaminas que contiene ADELGADINA.
La ciencia médica ha probado que el conservar el peso no es solamente un problema de estética, sino una verdadera necesidad para conservar la buena salud. ADELGADINA regulariza el metabolismo de los ali-mentos, impidiendo que se acumulen las grasas en los tejidos.

¡EL MEJOR CALDO AL MEJOR PRECIO!

AHORA, MAGGI EN SU NUEVO ENVASE ECONOMICO DE 8 CUBITOS

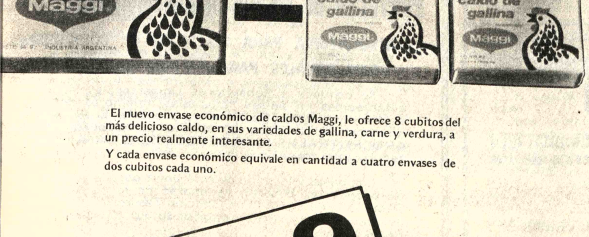

El nuevo envase económico de caldos Maggi, le ofrece 8 cubitos del más delicioso caldo, en sus variedades de gallina, carne y verdura, a un precio realmente interesante.

Y cada envase económico equivale en cantidad a cuatro envases de dos cubitos cada uno.

ECIO SUGERIDO AL PUBLICO ENVASE DE 8 CUBITOS $b: 9

Maggi MR

PARA QUE SE DE EL GUSTO.

CORPORACION REGIONAL DE DESARROLLO DEL BENI (CORDEBENI)

AVISO DE AMPLIACION DE PLAZO

Comunicamos a las firmas importadoras y/o empresas que hubieran rétirado los pliegos de condiciones generales y especificaciones técnicas, correspondientes a nuestras Licitaciones Nos. 9/80, 10/80, 11/80, 12/80, y 13/80, PROVISION GRUPOS ELECTROGENOS, que a solicitud de varias firmas interesadas, se ha ampliado el plazo de presentación de propuestas hasta el día miércoles 24 del mes en curso, a horas 12:00.

Trinidad, 4 de Noviembre de 1980

DEPARTAMENTO DE RELACIONES PUBLICAS

MINISTERIO DE PREVISION SOCIAL Y SALUD PUBLICA
INSTITUTO DE GASTROENTEROLOGIA BOLIVIANO—JAPONES

CONVOCATORIA

Se convoca a Concurso de Méritos y Examen de Competencia, con carácter nacional, a postulantes para médicos Residentes de ésta institución. período 1981.

1 Residente Cirugia
1 Residente Medicina

Requisitos Básicos:
- Ser Boliviano
- No tener más de 35 años (Certificado de Nacimiento).
- Presentar certificados de Notas de la Universidad.
- Titulo Académico y/o en Provisión Nacional
- Someterse a las pruebas de selección propias del Instituto.

Los expedientes deberán ser presentados a la Dirección del establecimiento (interior del Hospital de Clínicas o Casilla N° 8578 La Paz) hasta Hrs. 17 del día lunes 15 de diciembre del año en curso.

Los candidatos deberán presentarse al examen y entrevista personal el día jueves 18 de diciembre a Hrs. 8.00 a.m. indefectiblemente.

La Paz, diciembre de 1980

DR. DAEN HUGO SILVA G.
DIRECTOR NACIONAL DE SALUD

DR. CARLOS PAREDES B.
JEFE DEPTO. RECURSOS HUMANOS E INVESTIGACION

DR. ARNOLD HOFMAN-BANG S.
DIRECTOR DEL INSTITUTO DE GASTROENTEROLOGIA BOLIVIANO-JAPONES

COMANDO GENERAL DEL EJERCITO
DEPARTAMENTO IV LOGISTICA
CONVOCATORIA A PROPUESTAS N°. 2-80

Por orden del señor Gral. Div. Comandante General del Ejército, se convoca a las firmas industriales y comerciales legalmente establecidas en el país, a presentar sus propuestas para la provisión de:

VESTUARIO—EQUIPO

El Pliego de Especificaciones podrá adquirirse a partir del día lunes 8 de la Sección Adquisiciones del Departamento IV-Log. EMGE. (Cuartel General de Miraflores).

Las propuestas deberán ser presentadas con todas las formalidades de Ley hasta horas 11.00 a.m. del día lunes 22 de diciembre del año en curso

La Paz, 5 de diciembre de 1980
Cnl. DAEN. Simón Sejas Tordoya
JEFE DEL DEPARTAMENTO IV-LOG.

REMATE DE VEHICULOS

USAID/B ofrece en subasta publica diversos tipos de vehiculos. Pliegos de condiciones podrán ser recogidos en la Calle Almirante Grau N° 349, San Pedro.

Consecuencia de la guerra del Golfo Pérsico

Es probable que la OPEP apruebe fuerte alza en precio del petróleo

LONDRES, 4 (LR).- La perspectiva de que la guerra del Golfo Pérsico aliente fuertes subas en los precios del petróleo en los próximos meses ha retrocedido, dijeron hoy analistas occidentales de la industria petrolera.

Los expertos justificaron su estimación en el hecho de que los importadores están ahora haciendo uso de sus reservas para compensar la pérdida de sus importaciones de Irak e Irán y en que ambos países beligerantes han reanudado parcialmente sus exportaciones.

El Ministro de Petróleo de Arabia Saudita, Ahmed Zaki Yamani, reforzó esta evaluación cuando dijo, en una entrevista publicada hoy por un periódico saudita que, "podría haber algunos incrementos en el precio del petróleo, pero no los que temíamos".

El ministro dijo al diario Asharq Al Awsat que Arabia Saudita, el más importante exportador, seguiría una línea moderada en la conferencia de la Organización de Países Exportadores de Petróleo (OPEP) que se reunirá en Bali, Indonesia, el 15 de diciembre y en la que se discutirán los reajustes en los precios de la organización.

También el ministro de petróleo de Indonesia, subrotó, afirmó que los incrementos de precios serían moderados.

Fuentes de la industria petrolera dijeron en Londres que varias compañías habían anticipado para este mes un aumento promedio de cuatro dólares, sobre el actual precio de 32 dólares el barril, pero que algunas pensaban ahora que esta cifra podría ser demasiado elevada.

El Jeque Yamani dijo a las naciones importadores el mes pasado que sería difícil evitar un fuerte aumento en los precios si ellas no reducían su demanda apelando a las existencias petroleras que tienen acumuladas en magnitudes sin precedentes.

El ministro dijo en la entrevista publicada hoy que "la advertencia dio resultado y la mayoría de los gobiernos han comenzado a utilizar sus reservas y han obligado a las compañías hacer lo propio".

Según la publicación de la industria petrolera de Nueva York, Petroleum Intelligence Weekly, las existencias están siendo reducidas en una magnitud de 1.6 millones de barriles diarios superior al nivel normal estacional.

Los saudita y otros exportadores del golfo están produciendo cerca de un millón de barriles diarios de petróleo extra y la reanudación parcial de la producción de Irak e Irán ha llevado sus exportaciones hasta los 500.000 barriles diarios.

De esta manera, se está compensando la mayor parte del desabastecimiento causado por la guerra y son muy escasos los compradores, con la excepción de algunos países del Tercer Mundo como la India, que están acudiendo al mercado petrolero ocasional (SPOT) demandando grandes partidas.

Los precios en el mercado Spot, habitualmente tomados como referencia por los países duros de la OPEP para sus exigencias de mayores precios, han comenzado ahora a descender. El petróleo liviano saudita se cotiza ahora en esta plaza a 38.50 dólares el barril, frente a más de 40 que costaba a mediados de noviembre.

"No pienso que pueda producirse una gran explosión en los precios", dijo el analista Richard Saville, de la firma británica Phillips y Drew. "Estimo que es posible que se produzca un aumento de tres a cuatro dólares, que sería razonable en vista de la escasez.

Tony Mackintosh, socio y analista de la firma Wood Mackenzie, dijo que los países duros en sus pretensiones de precios podrían comenzar a perder clientes si la oferta continuaba ampliándose.

Sin embargo, y aunque no presagió un gran aumento de precios en el futuro inmediato, Mackintosh dijo que "el riesgo aún existe".

Por lo tanto será importante que los países consumidores agrupados en la Agencia Internacional de la Energía (AIE) continúen demostrando que apelarán a sus existencias y evitarán comprar en el mercado Spot cuando se reunan el lunes en París, agregó.

En cambio, las compañías podrían mostrarse más renuentes a utilizar sus reservas si, dentro de dos o tres meses, aún no se reanudan completamente las exportaciones de Irak e Irán y si los rigores del invierno en el hemisferio norte hacen aumentar la demanda.

El punto de vista del jeque Yamani, sin embargo, fue que en 1982 se producirá un nuevo sobreabastecimiento en el mercado petrolero, según expresó al diario saudita que lo entrevistó.

RESCATE.- Nagkok, (AP).- Cuadrillas de rescate en plena actividad luego del incendio que destruyó una fábrica y 30 viviendas donde hubo por lo menos 20 muertos (Radiofoto AP)

Irán e Irak hacen un balance de la guerra en el Golfo Pérsico

BEIRUT, 4 (AP).- Irak alegó hoy que destruyó dos bases navales e incendió cuatro buques de guerra iraníes en tanto Irán anunció que la guerra de 74 días del Golfo Pérsico ha dejado un millón de iraníes desamparados.

El Ministro iraní de Estado para Asuntos Ejecutivos dijo en Teherán que alrededor de un millón de los 36 habitantes de Irán han perdido sus hogares en provincias occidentales y suduccidentales ocupadas por Irak

"La creciente roja ha establecido campamentos de refugiados de emergencia para proveer refugio a los desamparados", dijo Behzad Nabvavi

Mientras Irak alegaba haber conseguido triunfos en la segunda más intensa batalla naval de la guerra, Irán dijo que sus fuerzas terrestres avanzaron en los principales frentes.

El presidente iraní Abolhassan Bani Sadr dijo que la invasión iraquesa "para destruir la base de la república islámica y desmembrar a Irán" ha sido derrotada, y agregó "Ha comenzado la segunda fase de la guerra para expulsar al enemigo de Irán"

Un anuncio iraquí dijo que las bases fueron destruidas a la entrada del canal de Khor-Mousa, y que los barcos ardieron en el transcurso de una batalla naval de dos días, en la que también intervino la aviación.

Khor-Mousa, en el borde septentrional del golfo, controla la vía de embarque para el puerto comercial iraní de Bandar-Khomeini, llamado así en honor del líder revolucionario islámico Ruhollah Khomeini.

Declaró Irán que en el contraataque sus fuerzas se anotaron nuevas victorias a todo lo largo del teatro de operaciones, que se extiende cerca de 500 kilómetros. El Presidente Abolhassan Bani Sadr dijo que "la segunda fase de la guerra para expulsar al enemigo ha comenzado"

Se espera salida honorable de Siria en crisis con Jordania

DAMASCO, 4 (AP).- Arabia Saudita buscaba hoy para Siria una "salida honorable" de la crisis que tiene planteada con Jordania, y un diplomático dijo que "se trata de un problema de Semántica".

El príncipe Abdullah Bin Abdul-Aziz, vicepremier de Arabia Saudita y comandante de la guardia nacional de ese país, regresó hoy a Riyadh para efectuar consultas con el príncipe heredero Fahd y el Rey Khaled, tras entrevistarse aquí con el presidente Hafez Assad y en Amman con el rey Hussein de Jordania.

Se tiene entendido que la solución de la crisis gira sobre el hallazgo de palabras que satisfagan a Assad pero que al mismo tiempo no insistan en la veracidad de los cargos que ha hecho contra el monarca jordano. Siria acusó a Jordania de adiestrar y fomentar el terrorismo de un grupo fanático de sirios, la "Hermandad Musulmana", y exigió la entrega de docenas de terroristas que, según alegó, habían huido a territorio jordano para evitar ser aplastados a mediados de este año.

Prosigue hostigamiento guerrillero a tropas soviéticas en Afganistán

NUEVA DELHI, 4 (AP). La lucha en Afganistán ha quedado reducida a una "guerra de guerrillas de bajo nivel" con las tropas soviéticas dominando las ciudades y los rebeldes antiComunistas controlando el resto del país, según afirmó hoy una fuente diplomática.

"Luego de once meses es un empate", opinó la fuente, que pidió no ser identificada. "Los soviéticos no han logrado los objetivos que se habían planteado" en diciembre, cuando aproximadamente 80.000 soldados rusos ingresaron en Afganistán.

Las tropas soviéticas apoyaron a un gobierno promoscovita que derrocó a otro también alegado al bloque soviético y luego iniciaron una campaña en el interior del país, la mayor parte del cual estaba controlado por tribeños musulmanes opuestos al gobierno central.

"Once meses después de la invasión los soviéticos controlan las principales ciudades y carreteras, y el resto del país solo cuando envían grandes contingentes" de soldados, añadió el informante.

"Lo más sorprendente de la actual situación es la determinación de ambas partes a endurecer sus posiciones y continuar" la guerra, dijo el diplomático. "La guerra de guerrillas continuará a bajo nivel si (los rebeldes) no reciben ayuda pronto", agregó.

Opini luego que "los soviéticos quieren asegurar su presencia militar (en Afganistan) sin dar más munición a sus opositores (de todo el mundo). Pero realizan sus planificaciones militares sin interesarse en la opinión pública".

Los soviéticos "no han llegado a enfrentar cara a cara al enemigo", subrayó la fuente "No saben donde golpear, desperdician municiones y sus equipos blindados son inefectivos", sostuvo.

"Pero (los soviéticos) están aprendiendo", acotó "Sus helicópteros artillados son temibles y atemorizan a los rebeldes".

Los rebeldes en tanto, permanecerían divididos, según las versiones llegadas aquí. "No coinciden en nada excepto en que todos quieren que los soviéticos se retiren".

Un diplomático describió sus armas como antiguas y dijo que cuentan con algún equipo que capturaron a los soviéticos.

"Sin embargo, también los rebeldes están aprendiendo", recalcó el diplomático, continuando su evaluación de la situación" "Están aprendiendo a esconderse y a no ofrecer blancos".

Moscú, tiene actualmente entre 85.000 y 88.000 efectivos militares en el país vecino, según la fuente.

Según informes del gobierno:

La guerra del Golfo Pérsico d sin hogar a un millón de iraní

BEIRUT, 4 (AP).- Irán reveló hoy que un millón de iraníes han quedado sin hogar como resultado de la guerra del Golfo Pérsico que dura ya 74 días, al tiempo que Irák afirmó haber ganado una importante batalla naval.

El Ministro de Estado iraní para Asuntos Ejecutivos, Behzad Nabavi, dijo a los periodistas que un millón de los 36 millones de habitantes del país habían perdido sus hogares.

Añadió que las autoridades establecieron campos de refugiados para acomodar a los desamparados, a medida que se aproxima el crudo invierno iraní.

La lucha en el sector norte alrededor del centro de Kermanshah solamente ha causado 500 muertes y dejado a 100.000 personas sin hogar, dijo radio Teherán.

El comunicado de guerra iraqués transmitido por radio Bagdad dijo que su armada hizo blanco en objetivos navales por segundo día en la región de terminales petroleras, en el extremo sur de la disputada vía marítima de Shatt Al-Arab.

Afirmó que cuatro barcos de guerra iraníes fueron incendiados y dos bases navales destruidas a la entrada del canal de Khor-Mousa en el extremo norte del Golfo Pérsico.

Aunque los comunicados iraníes se atribuyeron victorias en todos los sectores del frente de batalla, la mayor parte de la lucha parecía centrarse en el sector sur, donde ambas partes han estado enfrascadas en violentos combates navales durante las últimas dos semanas por el control del angosto corredor marítimo situado en la desembocadura de Shatt Al-Aab, única salida de Irák al Golfo Pérsico.

Entretanto, el Ministro cubano de Relaciones Exteriores, Isidoro Malmierca Peoli, en representación del movimiento de no compromisos alineados integrado por 94 estados encabezados por Cuba, gestiona una tregua en la guerra. Los anuncios diciales de Teherán indican que Malmierca podría estar explorando la posibilidad de concretar una "enmienda" al tratado fronterizo de 1975.

El Presidente iraqués Saddam Hussein anuló el tratado el 17 de septiembre y exigió la plena soberanía sobre Shatt Al-Arab. El tratado determinó que la frontera entre los dos países discurre a mitad de la corriente de la vía marítima.

Los iraqueses presionan también por el control de una porción de 320 kilómetros cuadrados del disputado territorio fronterizo al norte de Shatt- El-Arab.

Las reiteradas conferencias de Malmierca con los líderes de Irák e Irán indican que su plan no ha sido rechazado. Varios diarios árabes han especulado con la posibilidad de que el ministro cubano esté concentrándose en sal ferencias que separa Irán en lo que se re fronteras, que fue lo q la guerra.

Pese a una prop quesa de cese el fuego la guerra no mostr amainar y radio Te que los diputados i taban dando los toqu un proyecto de le judicará el equival millones de dó presupuesto de defen para el año actual.

Miembro de pandilla de l cuatro rechaza acusacione

PEKIN, 4 (AP).- Zhang Chunqiao, miembro de la pandilla de los cuatro y ex Vice Primer Ministro, rechazó hoy las acusaciones de haber mantenido una red de espionaje y tortura y de haber ordenado combates entre facciones, según dijeron las fuentes que informan sobre el juicio.

Zhang compareció ante el tribunal supremo un día después de que Jian Qing, viuda de Mao Tse-Tung y dirigente de la banda, confesara que ella organizó un grupo que levantó falsos testimonios contra el Presidente Liu Shaoqi y su esposa, Wang Guangmei.

Zhang mantuvo el mismo mutismo que adoptó de su caso el 27 de no a que se negó a resp cargos de haber perder a Deng Xiao hombre fuerte de la

El acusado, de 63 consumido y no goz salud.

Los miembros d Chen Boda, ex secr tico de Mao, y generales considera partidarios del Ministro de Defensa, podrían ser con muerte, si se les d pables de una serie que derivan de la "revolución cultu decenio 1966-76.

CHEMONICS INTERNATIONAL

Empresa consultora, precisa los servicios de un ADMINISTRADOR CONTADOR.
Presentar Curriculum Vitae hasta el día 12 de diciembre de la presente gestión.
Teléfono 370242, Av. Camacho 1471 Primer Piso.

CEREBRO

El tónico cerebral, niños y adultos mejora dimiento físico e intelec
Distribuye:
Laboratorio MINE
Teléfono 310161 y 379888.
492

MINERVA

SU PREFECTURA

Le informa:

Todos los proveedores que tengan fac turas por cobrar deben pasar por las o cinas en horas de trabajo. Donde debe entregar fotocopias de las notas de remisió de la mercadería entregada o contrato d servicios; hasta el día lunes 22 del presen mes para ser considerado su acreenc para su pago respectivo.

Pasada esta fecha no se considerara s acreencia.

La Paz, 3 de diciembre 1980

Importante Empresa agropecuaria en la zona integrada de Santa Cruz, requiere

CONTADOR

con experiencia en sistema Ruf y contabilidad fiscal dirigir curriculum, certificados y pretensiones salariales a "Empresa agropecuaria" Casilla 1216 Santa Cruz.

MAQUINAS CERAMICAS "VERDES"

Ofrecemos para entrega inmediata conjunto "MAQUINAS VERDES" para producción 30.000 ladrillos 6 huecos día, completamente nuevo. Precio ocasión. Ref. DEMVARG LTDA. Casilla 3109 Teléfono 37338 Santa Cruz.

COMUNICADO DE PRENSA

La Gerencia de Lord-Eial Asociados informa que el Sr. Leoncio Mercado Villarroel, C.I. 1001925, ya no presta sus servicios en la empresa a partir del día 3 del corriente, quedando de hecho revocados todos los poderes que se le otorgó.

Sucre, diciembre de 1980

TOME AMANCAY LAXANTE

Adquiera en Farmacias

"AÑO DE LA HEROINA JUANA AZURDUY DE PADILLA"

EMPRESA NACIONAL DE FUNDICIONES

LICITACION Nr. 7/80

SEGUROS ACTIVO FIJO

FUNDICION DE ESTAÑO DE BAJA LEY

(AVISO DE PRORROGA)

A solicitud de varios interesados, la EMPRESA NACIONAL DE FUNDICIONES comunica que la fecha de presentación de propuestas para la mencionada Licitación ha sido postergada para el día lunes 5 de enero de 1980 a hrs. 16, manteniéndose válidos y vigentes los otros requisitos del Pliego de Especificaciones.

Las propuestas deberán presentarse en las oficinas de la Asesoria Jurídica—Secretaria General de ENAF, Avda. Villazón Nr. 1966, 6to. Piso, donde podrán obtener mayores informaciones.

La Paz, diciembre de 1980

LA GERENCIA GENERAL

ALGODONERA BOLIVIANA

Junta General Extraordinaria de Accionistas

De conformidad con el Art. 17, inciso d) del Estatuto, se convoca a los señores accionistas, a Junta General Extraordinaria, que se llevará a efecto el día 19 de diciembre de 1980, hs. 16 y 30, una vez pasada la Junta Ordinaria, para considerar lo siguiente:

VENTA DE INMUEBLES

El Directorio

ALGODONERA BOLIVIANA S.A.

Junta General Ordinaria de Accionistas

Segunda Convocatoria

De conformidad a lo dispuesto por el Art. 13 del Estatuto, se convoca a los señores Accionistas a Junta General Ordinaria, a efectuarse el 19 de diciembre de 1980, a horas 14 y 30 en las oficinas de Manufacturas de Algodón S.A. Av. Quintanilla Zuazo s/n. para considerar lo siguiente:

1) Lectura del acta anterior
2) Memoria Anual
3) Balance General
4) Designación de Directorio
5) Designación de Síndicos

Tratándose de Segunda Convocatoria, la Junta se realizará con cualquier número de accionistas concurrentes..

El Directorio

H. MUNICIPALIDAD DE COCHABAMBA

COMUNICADO UNICO

La H. Municipalidad de Cochabamba, cita y emplaza a los posibles propietarios de los siguientes vehiculos:

Motocicleta Yamaha plaza Nº. 28219 chasis Nº 1M1-112626.

Motocicleta Honda placa Nº. 14308 chasis Nº. CG-110-1028908

Motocicleta Honda placa Nº 13933 chasis Nº CD-90ZE-119479.

Motocicleta Suzucky placa Nº 59414 chasis Nº B100-98055.

En el termino de 15 días a partir de la presente publicación deberán presentarse en el departamento jurídico (pasaje municipal) a fin de presentar la documentación pertinente que acredite la propiedad de los mencionados vehículos.

Vencido el término señalado se procederá al remate público.

Cochabamba, 26 de noviembre de 1980

SERVICIO DE RELACIONES PUBLICAS

CORPCRACION DE DESARROLLO DE SANTA CR

PROYECTO DE MICROCENTRALES HIDROELECTR

CONVOCATORIA PARA SELECCION DE CONSULTORE

UNIPERSONALES PARA ESTUDIO DE VIABILIDAD

Se convoca a Consultores Unipersonales legalmen establecidos en países regionales, miembros del Ban Interamericano de Desarrollo a presentar propuestas té nico-económicas para el estudio de vialibilidad de M CROCENTRALES HIDROELECTRICAS, financiado co recursos del convenio BID 480 SF/BO

Las bases y término de referencia para la presentació de propuestas deberán recabarse de la corporación d Desarrollo de Santa Cruz, Sección Tesorería. Calle Nufi de Chávez Nº. 145. Previo pago de $b. 500. (Quinientos 00/10 Pesos bolivianos).

La garantia de seriedad de presentación de propues es de cinco mil dólares ($US. 5.000.-) a ser otorgada m diante boleta de garantia bancaria con validez de 3 mes computables a partir de la fecha de presentación de propuesta, a favor de la Corporación de Desarrollo de Sa Cruz.

Las propuestas serán presentadas en idioma espa hasta horas 17.00 del día 2 de enero de 1981.

La apertura tendrá lugar el día siguiente 3 de enero 1981.

Las propuestas deberán ser enviadas a la siguient dirección:

Corporación de Desarrollo de SantaCruz.

Unidad de Proyectos - Depto. de Ingeniería de Proyectos

Casilla 218 - TELEX 7667 BX
Calle 24 de Septiembre 449

Santa Cruz - Bolivia

URSS dijo que seguirá interfiriendo transmisiones occidentales de radio

MADRID, 4 (AP).- La Unión ética ha declarado ante la nferencia de Seguridad ropea que seguirá in-iriendo las transmisiones ccidentales de radio, práctica enzada hace tres meses al rducecerse la crisis laboral ca, declaró hoy un portavoz Estados Unidos.

La postura soviética es la de las transmisiones de oc-ente son "dañinas para la cesión", según dijo el por-z tras cuatro días - rentemente infructuosos- de versaciones para mejorar el e curso de las noticias entre países del este y los oc-ntales, en conformidad con acuerdos de Helsinki.

El funcionario nor-mericano dijo que la Unión iética fue secundada en su ura por Checoslovaquia y mania Oriental, pese a las estas occidentales de que tal ferencia violaba los rdos al respecto suscritos Helsinki.

Agregó el portavoz que en la sión de Madrid el delegado co, Jerzy M. Nowak, pro-de que algunos corres-les extranjeros hubieran sado de la hospitalidad de mía" al informar sobre las gas en aquella nación, minadas a establecer dicatos libres.

La Unión Soviética comenzó torpecer las transmisiones la British Broadcasting poration (BBC) de "La Voz mérica" y de radio Europa e, dirigidas a la Unión iética y a otros países del ue oriental, a medida que problemas sindicales polacos las huelgas fueron en ento.

El portavoz norteamericano que Bulgaria también se o de las transmisiones occi-dentales, alegando que calumniaban al pueblo y a los lí-deres búlgaros.

Los delegados de Estados Unidos respondieron que una encuesta privada mostraba que el 32 por ciento de la población de aquella nación escuchaba las transmisiones de radio Europa Libre, subvencionadas por el go-bierno norteamericano, y que el número de oyentes es prueba de que a los búlgaros les agradan esas transmisiones.

Los delegados occidentales no pudieron dar cuenta de ninguna señal de mejoría, respecto a la situación de los periodistas que trabajan en Europa Oriental, y dijeron que Alemania Oriental puso de manifiesto el problema al declarar que su canciller tenía no sólo el derecho sino el deber de "proteger al pueblo frente a los periodistas irresponsables" expulsándolos del país.

Expresando vivamente su parecer, Gran Bretaña acusó a la Unión Soviética de fomentar situaciones de irrealidad en el campo informativo, similares a las descritas por el escritor George Orwell en "La Granja de los Animales" ("Animal Far-m"), una sátira sobre el comunismo.

La Unión Soviética, haciendo notar que Orwell era británico, replicó que el libro trataba de Inglaterra y no tenía nada que ver con la Unión Soviética.

Italia

Campaña contra la especulación en zona devastada por un sismo

NAPOLES, 4 (AP). Más de 1.000 carabineros (Policía Paramilitar Italiana) desencadenaron una amplia ofensiva contra la especulación que afecta a los artículos de primera necesidad en la zona de Nápoles, recientemente asolada por un terremoto.

Al informar sobre la operación de control de precios, las autoridades dijeron que por lo menos 20 dueños de tiendas habían sido arrestados por fijar precios abusivos a artículos de consumo diario tales como café, leche, pan y las pastas.

En Torre del Greco, al Sur de Nápoles, dos mujeres fueron arrestadas por realizar actos de saqueo, según informó la policía. Otros dos fueron arrestados en Potenza, al tratar de robar mantas y prendas de ropa interior de un almacén donde se guardan suministros para socorrer a las víctimas del desastre.

Dos fuertes temblores, uno de los cuales registró una intensidad de 7.0 grados en la escala de Mercalli, afectó de nuevo la región Sur hoy temprano, lanzando millares de personas, presas del pánico, abandonaran sus hogares, en las provincias de Avellino y Potenza, según la policía.

De inmediato no se informó de heridos.

El diario de Milán "Corriere Della Sera" informó que la Camorra, una organización del hampa napolitana al estilo de la mafia, ha estado vendiendo partidas de material de socorro destinado a las víctimas del terremoto.

Las autoridades policíacas dijeron que no excluían la posibilidad de que la Camorra estuviese implicada en el asunto, pero no tenían pruebas seguras. La organización criminal napolitana ha incrementado este año su campaña de terror contra los comerciantes de la ciudad. Según la policía, en 1980 las bandas han cometido no menos de 600 actos de extorsión contra tiendas, firmas comerciales y vendedores callejeros.

Giuseppe Zamberletti, comisionado especial del gobierno para la zona de desastre, ordenó ayer a jueces y fiscales que establezcan tribunales en tiendas de campaña y remolques en los campamentos de refugiados, para castigar el saqueo.

Un tribunal de Avellino pronunció el primer veredicto de culpabilidad por tal delito en la zona del terremoto, y sentenció a un hombre de 45 años a 20 meses de cárcel por robar tiendas militares de campaña.

Se han enviado refuerzos policíacos a docenas de pueblos donde hubo saqueos y alteraciones de orden en los últimos días.

En Nocera, cerca de Salerno, la policía informó que dos bandas dedicadas al pillaje se disputaron una partida de mantas que uno de los grupos había robado anoche. "Se cruzaron un montón de disparos, pero nadie resultó herido".

Reiteran en EE.UU. peligro de una invasión de URSS a Polonia

WASHINGTON, 4 (AP).Algunos funcionarios de alto rango del gobierno del Presidente Jimmy Carter dicen en privado que la posibilidad de que los soviéticos invadan Polonia ha aumentado con la movilización por el Kremlin de algunas divisiones en su región occidental.

"La maquinaria está aceitada, de forma que si se toma una decisión en Moscú, podrían actuar dentro de una semana", expresó un analista que considera que cualquier invasión de Polonia sería acometida desde esa región.

Nadie en el gobierno parecía dispuesto a decir exactamente de qué forma reaccionarían los Estados Unidos frente a una invasión de Polonia.

El Presidente Carter declaró al respecto que "una intervención militar extranjera en Polonia tendría las consecuencias más negativas para las relaciones este—oeste en general y para las relaciones soviético—norteamericanas en particular".

"Los Estados Unidos están observando con creciente preocupación la concentración militar sin precedente de fuerzas soviéticas a lo largo de la frontera polaca y el cierre de ciertas regiones fronterizas", añadió.

Preguntado sobre si los Estados Unidos habían descartado cualquier respuesta el plano militar, el secretario Estado, Edmund Muskie, dij "esa es una buena pregun respecto a la cual los soviéti deben permanecer en duda".

Muskie no dejó duda alg empero de que, en su opinión, la posibilidad de firmar nuevo acuerdo de limitación armamentos estratégicos ser liquidada de producirse u invasión. Otra víctima añad Muskie, serían los acuerdos Helsinki de 1975 sobre seguridad europea.

Otros especialistas q siguen de cerca la situación jeron que si bien las medidas s viéticas constituyen una dudable fuente de preocupació es posible que el Presiden haya sobreestimado en parte situación al calificar de "s precedente" la concentración soviética en su frontera c cidental con Polonia.

En opinión de est analistas, se ha registrado patrón global de refuerzos de 21 divisiones que los soviéti tiene destacadas en la regi occidental de su país, aunq Muskie dijo que "el hecho es q los preparativos militares h proseguido y continúan".

Un funcionario de alto ran de la Casa Blanca que no qui ser identificado, expresó por parte que el uso de la fuerza p los soviéticos en Polonia tendr repercusiones de "muc mayor alcance" que la intervención soviética Afganistán.

El líder republicano en senado, Howard Baker, pu tualizó por su parte que los s viéticos podrían esperar u "respuesta" norteamerica inusitada, firme y unida" fre a cualquier aventura en Polon independientemente de q ocurra antes o después de que Presidente electo Rona Reagan asuma el cargo.

"Nos encontrará republicanos y demócratas tan fuertemente unidos q cualquier acción precipitada su parte constituiría peligroso error", añadió.

EN POLONIA

VARSOVIA, 4 (LR). L dirigentes comunistas polac parecen estar utilizando l temores occidentales de u posible invasión para refors sus propias posiciones, dijer hoy diplomáticos occidentale

Los diplomáticos terpretaron una declaración comité central del Partid Comunista de que Polonia taba al borde de la destrucc económica y moral, como u táctica para exaltar el fervor volucionario.

Polonia está actualme más calma que en cualqu momento posterior a la revue laboral que conmovió al p hace cinco meses, dijeron diplomáticos, a los que sorprendió el momento eleg por las autoridades para em su alarmante declaración.

En otro anuncio sorpres el consejo militar del Ministe de Defensa de Polonia anun que se estaban encargan misionesespecíficas a las fuer armadas con el objetivo hacer frente a una situación emergencia.

El consejo no emitió ning comunicado durante la revue sindical en las que millones trabajadores fueron a la huel

Sin embargo, diplomático funcionarios polacos dijeron q no creían en la inminencia una intervención militar.

Un funcionario polaco d que el partido, que ha efectuado muchas concesion en los últimos meses, está preparado para reimponer autoridad, pero esto no s nificaba que se propusie reprimir a los disidentes o a dirigentes sindicales dicalizados.

El líder del parti Stanislaw Kania se pronun duramente en contra de disturbios sindicales en discurso de clausura de reciente reunión del com central.

El discurso, publicado l 24 horas después de finalización de la reunión, considerablemente más dr tico que el informe que él mis envió a la sesión de apertura lunes.

Kania comparó a los dicatos independientes con trenes que van hacia la colisi hacia el desastre", añadió.

El diario de Varsovia Zy Warszawy se refirió a la peculación occidental en torn lo que denominó "posibilidad de intervención desde el tranjero," pero sin nombrar a Unión Soviética.

Policía italiana realiza intensa batida contra bandas terroristas

MILAN, ITALIA, 4 (AP).- La policía italiana, efectuó una gran operación contra grupos terroristas izquierdistas, allanando -en procedimientos en que utilizó chalecos a prueba de balas y ametralladoras-- escondites terroristas en siete ciudades y detuvo a por lo menos 30 personas, incluso una norteamericana.

La policía anunció la detención de Susanna Ronconi, de 29 años, una huidiza dirigente del grupo Prima Línea (Primera Línea) que era buscada desde hacía cinco años. La Ronconi vivía en un departamento de Florencia de propiedad del matrimonio de Mauro y France Amelia Sperry Faggioli.

La señora Faggiole, norteamericana, fue detenida como sospechosa de colaborar con terroristas. Según una nueva ley italiana, puede ser mantenida incomunicada durante 3 días.

Cerca de Roma, en la población turística marítima de Ostia, la policía informó que efectuó al amanecer un procedimiento en un departamento y sostuvo un tiroteo con Roberto Rosso, de 31 años, otro dirigente de Prima Línea buscado desde hacía mucho tiempo. El grupo a menudo ejecutó operaciones conjuntas con otra organización, las Brigadas Rojas.

Rosso, buscado por su presunta vinculación con dos asesinatos en Turín y uno en Milán, se hallaba en condiciones satisfactorias en un hospital de Roma, según se informó.

En la operación, iniciada ayer, la policía también allanó escondites terroristas en Bérgano, Turín, Bolonia y Roma.

Los procedimientos siguieron al asesinato de dos industriales en Milán, de los que se responsabilizaron las Brigadas Rojas, y fue posibilitada por los datos suministrados por ex terroristas que se convirtieron en informantes, dijeron fuentes policiales.

En un importante escondite descubierto en Florencia, la policía confiscó ametralladoras, pistolas, bombas, explosivos y una bazuka.

También indicó que encontró archivos sobre potenciales víctimas de Prima Línea, incluso procuradores estatales y oficiales policiales y de los carabineros. Incluían notas sobre los hábitos de numerosas personas e instrucciones sobre la forma de ejecutar sus asesinatos.

En Ostia la policía detuvo a varios terroristas sospechosos y confiscó fusiles, granadas de mano, dinamita, detonadores de tiempo, pistolas y varios centenares de cargas de munición.

Las autoridades mantuvieron hermetismo acerca de los detenidos en la operación, basadas en que todavía estaba en ejecución.

Las fuentes dijeron que entre los detenidos se hallaba un influente empresario florentino "normalmente por sobre toda sospecha".

Diario soviético ataca a asesor de Carter sobre problema polaco

La Casa Blanca rechazó todas las acusaciones

MOSCU, 4 (LR).- La prensa soviética acusó hoy al asesor de seguridad del Presidente Jimmy Carter, Zbigniew Brzezinski, de tratar de animar fuerzas opositoras polacas en lo que parecía ser una escalada de acusaciones del Kremlin contra Washington.

Brzezinski, polaco de nacimiento y considerado en Moscú como el "genio del mal" tras la política exterior de Carter, fue atacado por el diario Pravda del Partida Comunista y la agencia oficial de Noticias TASS.

Ambos se refirieron a un reciente encuentro entre Brzezinski y científicos políticos polacos no identificados, durante el cual el asesor de seguridad supuestamente había aconsejado a las fuerzas de oposición que recurrieran a la resistencia armada contra las autoridades.

Según el Pravda, Brzezinski dijo que la oposición debería aprovechar la actual situación polaca para desestabilizar el país y fortalecer sus propas posiciones.

El informe de la TASS dijo que un portavoz de Brzezinski había llamado a la oficina de TASS en Washington para desmentir esa reunión.

Pero la agencia soviética insistió en que su información es correcta y dijo que estaba preparada para dar más detalles y nombres de las personas que se reunieron con Brzezinski durante su visita a los Estados Unidos en un "llamado programa de intercambio científico".

TASS dijo que el consejo del asesor de seguridad a los opositores polacos constituye una "interferencia directa de la actual administración en los asuntos internos de Polonia.

"RECHAZO"

La Casa Blanca rechazó hoy categóricamente las acusaciones soviéticas de que el consejero de seguridad nacional del Presidente Jimmy Carter, Zbigniew Brzezinski, haya instado a los polacos a oponerse con la resistencia armada contra las autoridades.

El diario del Partido Comunista, Pravda y la agencia oficial de noticias TASS dijeron hoy que Brzezinski, que es polaco naturalizado estadounidense, dio este consejo a un grupo de expertos políticos polacos en una reciente reunión.

"Esa reunión nunca existió", dijo a esta agencia un allegado a Brzezinski". Esos informes son un completo invento", agregó.

TASS ya había dado cuenta previamente de una desmentida a su información por parte de un vocero estadounidense, pero continuó insistiendo en que su informe era correcto.

Funcionarios estadounidenses dijeron que las últimas acusaciones soviéticas habían aumentado sus temores de que Moscú pueda decidir una intervención en Polonia luego de los recientes disturbios sindicales.

Sin embargo, los funcionarios dijeron que hasta ahora Moscú no había tomado ninguna decisión.

Dijeron que la dura advertencia contra una eventual intervención formulada ayer por el Presidente Carter, la segunda declaración estadounidense sobre el tema en 24 horas, fue emitida con el objetivo de ayudar a disuadir a los soviéticos de emprender una acción de ese tipo.

Pero la publicación de las acusaciones efectuadas contra Brzezinski indicaron que la Unión Soviética podría estar buscando un pretexto externo para una intervención, dijeron los funcionarios.

En su declaración de ayer, Carter también expresó su preocupación por las referencias soviéticas contra las actividades de las "fuerzas antisocialistas", en Polonia y dijo que los Estados Unidos no tenían intención de explotar la situación para su provecho.

Funcionarios de la Casa Blanca dijeron que el mensaje del Presidente constituyó una advertencia muy clara acerca de que no se podía pretender acusar a los Estados Unidos de interferir en los asuntos de Polonia y que las consecuencias de actuar bajo ese pretexto serían muy severas.

Los funcionarios no pudieron sin embargo agregar más detalles a la referencia efectuada ayer por el presidente sobre lo que llamó una movilización de tropas soviéticas sin precedentes sobre la frontera polaca.

Sin embargo dijeron que no había tenido realmente precedentes la situación que se había desarrollado en los últimos días y semanas.

Funcionarios del Departamento de Estado dijeron que si bien no se había detectado una concentración de tropas por parte de la Unión Soviética, se había intensificado la actividad militar en las áreas de la frontera con Polonia.

Muchos funcionarios de la administración Carter, así también como asesores del Presidente Ronald Reagan manifestaron hoy su esperanza de que la nueva determinación de la jefatura del Partido Comunista Polaco de estrechar su autoridad pueda estabilidad la situación en Polonia.

Ultimo mensaje de EE.UU a Irán sobre los rehenes

TEHERAN, 4 (LR).- Los enviados argelinos entregaron hoy al gobierno iraní el último mensaje estadounidense acerca de los términos para la liberación de los 52 rehenes cautivos en Irán desde hace 13 meses, dijo un vocero gubernamental.

La delegación argelina, que incluiría a los embajadores de ese país en Teherán, Abdel Karim Gheraib y en Washington, Redha Malek, entregó el documento estadounidense durante una reunión con el Ministro iraní de Asuntos Ejecutivos Behzad Nabavi, dijo el vocero.

Nabavi encabeza el grupo gubernamental que controla el cumplimiento de las cuatro condiciones iranies para liberar a los rehenes estadounidenses, establecidas el 2 de noviembre por el parlamento iraní.

Por ahora se conoció hasta el momento sobre el contenido del mensaje, excepto que está destinado a clarificar la anterior respuesta estadounidense a las condiciones iranies, tal como lo solicitó el gobierno de Teherán.

De acuerdo a funcionarios estadounidenses, el mensaje previo detalló problemas legales existentes para el cumplimiento de algunas de las demandas.

Al igual que el anterior, el segundo documento estadounidense fue entregado a los argelinos por el Subsecretario de Estado Warren Christopher y llevado a Teherán por estos, que actúan como intermediarios entre ambas partes.

Uno de los delegados iranies afirmó desconocer cuánto tiempo durará esta fase de intercambio de opiniones, iniciada el mes pasado luego que el parlamento (majlis) irani aprobó las cuatro condiciones.

CORPORACION REGIONAL DE DESARROLLO
SANTA CRUZ - BOLIVIA
UNIDAD DE INGENIERIA DEPTO. ELECTRICO
PROVISION DOS GRUPOS ELECTROGENOS
PROYECTO CEMENTO - YACUSES
CONVOCATORIA NR. 27/80

Se invita a las firmas importadoras legalmente establecidas a presentar propuestas para la provisión de dos (2) grupos electrogenos de 50 KW para el PROYECTO CEMENTO DE CORDECRUZ YACUSES PROV. CHIQUITOS.

Las especificaciones técnicas y administrativas, podrán ser adquiridas en la sección caja de esta corporación calle Ñuflo de Chávez, Nº. 145 o de nuestras oficinas en la ciudad de La Paz, calle Loayza Edificio Castilla octavo piso apartamento 807, previo pago de ($b. 500.) quinientos 00/100 pesos bolivianos)

Las propuestas deberán ser presentadas en sobre cerrado y debidamente lacrado hasta las 17.30 Hrs. del 5 de enero de 1981, en la secretaría general de CORDECRUZ, calle La Paz, esquina Warnes, Edificio Carvajal, planta alta, con el siguiente rótulo:

"CONVOCATORIA Nº. 27/80
Santa Cruz, noviembre de 1980

ASOCIACION SAN JACINTO
TARIJA - REPUBLICA DE BOLIVIA
PROYECTO MULTIPLE SAN JACINTO
(PRIMERA ETAPA)
LICITACION PUBLICA Nº 02/80
Primera Convocatoria
AMPLIACION DE PLAZO

La Asociación San Jacinto, hace conocer que a solicitud de varias empresas constructoras interesadas en el llamamiento a propuestas 02/80 del 30 de mayo de 1980, para la pre-calificación de firmas para la construcción de la Presa San Jacinto, Dique de La Tablada, Casa de Máquinas, Túnel de Carga, Tubería de Presión con financiamiento por resolución de Directorio del 27 de noviembre de 1980 y de la Honorable Junta de Licitaciones de la Asociación San Jacinto, se amplía el plazo de presentación de propuestas impostergablemente hasta el día jueves 12 de febrero de 1981, a horas 11.00 en la Secretaría General de la Asociación San Jacinto, calle 15 de Abril Esquina Avenida de las Américas en la ciudad de Tarija, sin que sea necesario presentar Boleta o Póliza de Garantía de Seriedad de Propuestas en esta Etapa de Precalificación debiendo las firmas que resulten precalificadas cumplir con este requisito en el momento de presentar sus propuestas de precios y condiciones finales de financiamiento.

Las propuestas deberán ser presentadas de acuerdo al D.L. Nº 15192 del 15 de diciembre de 1977 y particularmente, de acuerdo al capítulo 5to. del mencionado Decreto, sujetándose a lo estipulado en los llamamientos fechados el 30 de mayo de 1980 y el 10 de octubre de 1980, con excepción de lo indicado en el presente aviso.

GERENCIA GENERAL
Tarija, diciembre 1º, 1980.

COMERCIAL "SUSS" LTDA.

Repuestos para tractores Caterpillar modelos antiguos e International TD24. TD18. TD20. TD9. repuestos Cat Truck Cummins. Briggs Stratton. Motores Estacionarios y equipo pesado en general.

Repuestos para camionetas Dodge y Power Wagon, repuestos marca "Jeep" y repuestos para camiones International modelos antiguos.

Recibimos en consignación repuestos para equipo liviano y pesado. Seriedad y garantía.

Avda. América Nº. 0236 (Oeste) del ceibo de la Avda. Libertador Bolívar una cuadra y media al ir a Zarco.
Casilla Nº 154. Cochabamba -Bolivia.
Su seguro servidor.

PLANTA TERMOELECTRICA DE VILLAMONTES

LA EMPRESA NACIONAL DE ELECTRICIDAD S.A. (ENDE), invita a las firmas interesadas en presentar antecedentes para su precalificación para el alquiler de equipos, herramientas y suministro de mano de obra calificada para el montaje electromecánico de dos unidades generadoras, combustible dual de 1200 KW cada una y montaje de equipo auxiliar y equipo de maniobra de la planta termoeléctrica de Villamontes.

Las firmas interesadas deberán presentar los siguientes datos:

1. Nombre de la Empresa
2. Nombre del Gerente o Director
3. Inscripción en una Institución Colegiada, Ministerio del ramo y Documentos de Constitución de Sociedad y/o Padrón de la Renta.
4. Resumen de la experiencia de la empresa en montajes similares
5. Curriculum Vitae del personal a suministrar (mecánicos, soldadores y electricistas)
6. Lista de equipos de la empresa
7. Capital de operación de la empresa.

Los antecedentes deberán ser presentados en las oficinas de la empresa hasta el día 22 de diciembre de 1980 a horas 11:00 a.m.

ENDE se reserva el derecho de invitar a presentar propuestas a las firmas que considere calificadas para este trabajo que tendrá una duración de seis meses a partir de marzo de 1981.

Cochabamba, Noviembre de 1980

UNIVERSIDAD MAYOR, REAL Y PONTIFICIA DE SAN FRANCISCO XAVIER DE CHUQUISACA
RECTORADO
Convocatoria Nº. 1/80

La Presidencia de la Sub-Comisión Regional de Reordenamiento de la Universidad Boliviana, Mayor, Real y Pontificia de "San Francisco Xavier" de Chuquisaca, con la debida autorización de la Junta de Licitaciones, convoca a las Empresas Cinematográficas, Sociedades o Consorcios legalmente constituídos en el País, así como a particulares interesados en adjudicarse en alquiler el Cine Teatro "Gran Mariscal de Ayacucho" ubicado en la Plaza "Libertad" de la ciudad de Sucre, a presentar propuestas para postular a la referida adjudicación.

Los pliegos de condiciones y el detalle de los accesorios podrán ser retirados gratuitamente de la Oficina de Coordinación de Empresas en la planta alta del edificio Central de la Universidad, a partir del día lunes 1ero. de Diciembre del año en curso, de ser solicitados por carta al cajón postal 212.

Las propuestas deberán remitirse en sobre cerrado y lacrado a la casilla 212 - Sucre, hasta horas 18.00 del día viernes diecinueve de Diciembre de 1980, bajo el rótulo "Convocatoria 1/80".

La oferta proponente deberá manifestar expresamente, su conformidad con el pliego de condiciones. Una vez adjudicado en alquiler el Cine Teatro, el adjudicatario deberá suscribir un contrato de locación con la Universidad, previo el cumplimiento de todos los requisitos exigidos en el pliego de condiciones.

Sucre, Noviembre de 1980
RELACIONES PUBLICAS

Solo para hombres.

Nuevo sistema de recaudación de impuestos de la industria minera

El gobierno y la Cámara Nacional de Minería implementaron un nuevo sistema de recaudación tributaria que permitirá al Estado la correcta percepción de fondos y a los industriales mineros les evitará trámites dilatorios y burocráticos.

La información está contenida en la Carta Semanal editada por la Cámara Nacional de Minería.

La información dice que la minería chica tributa al Estado por dos canales. El primero se refiere al pago de regalías mineras, cuyo monto, escalas y forma de pago están determinadas por el Decreto Supremo N° 17.248 de 3 de marzo de 1980.

El otro canal de tributación es el que se refiere a la renta de personas determinadas por Decreto Ley N° 2.852 del 12 de diciembre de 1975 y en el Decreto Ley N° 11.153.

"El pago deestas últimas obligaciones ha originado gestiones dilatorias y morosas, que ocasionan perjuicios a los industriales mineros y hasta extorsiones y por su parte también el Estado quedaba perjudicado porque no había la regular percepción de estos tributos" afirma.

A objeto de dar una solución operativa adecuada - agrega- el Ministerio de Fianzas, mediante una comisión especial presidida por el Subsecretario de Política Tributaria, Dr. Oscar García, y el técnico Daniel Droza junto a personeros de la Cámara Naional de Minería, han realizado estudios completos para implementar un nuevo mecanismo de recaudación tributaria.

Luego de efectuarse los estudios, se ha llegado a un acuerdo entre partes por el que las tributaciones se las hará en la fuente de origen, bajo formas y escalas ya determinadas.

"Compatibilizados así los intereses del Estado y de los industriales mineros, éstos, quedarán exentos de la presentación del formulario 135 y, por su parte, pagarán los tributos en forma directa mediante los agentes de retención".

Colombia pidió ser sede de Mercado/Bolsa 81

La Corporación Nacional de Turismo de Colombia y los vendedores de servicios turísticos de ese país, asistentes al Mercado/Bolsa de Turismo de La Paz, realizaron ayer una inteligente campaña en favor del deseo de que su país sea la sede del Mercado/Bolsa correspondiente a 1981. El pedidose puso de manifiesto durante el almuerzo ofrecido por esa Corporación a los asistentes al acontecimiento turístico que tuvo por escenario, hasta anoche, el Hotel Sheraton.

El pedido fue saludado con una ovación por los asistentes. En la fotografía aparecen Ricardo Anzola, ante el micrófono, Hugo Moreno, a su derecha, Director de la Corporación Nacional de Turismo, la representante de Avianca, a su izquierda, y otros representantes del turismo colombiano, en el acto de promoción para que su país sea declarado sede del Mercado/Bolsa 81.

Ayer, los compradores y vendedores de servicios turísticos tuvieron otra jornada agotadora de trabajo, caracterizada por una sucesión de entrevistas de 20 minutos cada una, entre los compradores y vendedores de productos turísticos. Hoy la mayoría de los asistentes tomarán parte en los viajes de familiarización en grupos de hasta 30 personas, a Santa Cruz, Trinidad, San Ignacio de Moxos, Sucre, Potosí y Cochabamba, preparados por el Instituto Boliviano de Turismo en cooperación con las Corporaciones Regionales de Desarrollo de los nombrados departamentos.

Colas para compra de azúcar

Pese a que las autoridades informaron sobre el abastecimiento normal de azúcar, el público en general, y en especial las amas de casa, se ven obligadas a formar colas como la que se observa en la fotografía, para poder adquirir diez kilos de ese producto. Los comerciantes de la calle Murillo admitieron que reciben 80 quintales de azúcar por día para su venta al detalle ,pero aún así se mantiene la escasez. Este hecho fue atribuido por los tenderos a que "algunas personas compran azúcar varias veces, para revenderlo". Amas de casa indicaron que existe escasez de azúcar y que ello se debe a los anuncios de elevación de precios hechos por las autoridades, que habría contribuido "al acultamiento por parte de los comerciantes". Una comisión del Ministerio del Interior realizó una inspección a los almacenes de la calle Murillo para conocer detalles del problema. La venta se realiza en presencia de gendarmes de la Municipalidad.

Gerente de Finanzas:

La CBF garantiza abastecimie de azúcar para mercado inte

La Corporación Boliviana de Fomento (CBF) garantiza el abastecimiento de azúcar a la población y está vendiendo normalmente, sin dificultades, declaró ayer el Gerente de Finanzas de esa entidad, Lic. Walter Mur Gutiérrez.

Esa autoridad indicó que la CBF tiene suficiente cantidad del producto para el consumo interno, por lo que no existe la posibilidad de que se produzca escasez de azúcar.

Señaló que la producción de la Corporación Boliviana de Fomento, incluso está atendiendo la demanda cuya satisfacción correspondería a los ingenios privados.

Anotó que esa entidad se abstuvo de exportar el producto, para no poner en riesgo el consumo interno, pero que tampoco por ello se "prestará a la acción especulativa de algunos malos comerciantes".

ENTREGA A LOS COMERCIANTES

Sobre la comercialización del producto, el Gerente de Finanzas, explicó que la CBF entrega normalmente los cupos establecidos a los comerciantes, mayoristas para que se venda al detalle al público consumidor.

Dijo también que se había dispuesto la venta directa de azúcar en los almacenes de esa entidad, ubicados en Villa Fátima.

Preguntado sobre las entregas del producto a los mayoristas de la calle Murillo, dijo que son normales y en cantidades aproximadas de 500 a 1000 quintales por día.

Sin embargo, los almacenes de la calle Murillo decían que carecían del producto y en los pocos negocios que existía, se formaron colas.

Mur indicó que al respecto se "ejercerá un mayor control en los comerciantes de la calle Murillo para que no cometa ocultamiento especulativos".

Dijo que sol Municipalidad y al Industria y Com precisione la venta azúcar.

PREOCUPACION.- Las autoridades del eb traron ayer su preocupación por la escasez de confronta la población. A ello obedeció la realiza inspección a los almacenes de la Calle Murill comprobó la existencia del producto para su v talle. La foto muestra un momento de esa insp tuada ayer por autoridades.

Se elabora Plan Maestro de Alcantarillado para La Paz

"Desde noviembre de 1981, La Paz contará con un Plan Maestro de Alcantarillado que permita asegurar un adecuado saneamiento a los pobladores y contar con un documento válido para el desarrollo del servicio hasta el año 2.010" informó el Subgerente de Alcantarillado del Servicio Autónomo Municipal de Agua Potable y Alcantarillado (SAMAPA), Alfonso Pomarino.

En una explicación técnica ofrecida a los periodistas, dijo que se ultiman detalles para cubrir un área efectiva de servicio de alcantarillado en La Paz que alcanzará a un 57.2 por ciento, luego de los trabajos que se realizan y que debido a que un buen porcentaje de la red existente quedó obsoleta por antigüedad, se solicitó la asistencia de la Sociedad Alemana de Cooperación Técnica para estudiar un Plan Maestro, además de efectuar mejora y renovación en la red existente.

Afirmó que los estudios fueron adjudicados a la firma GITEC Consul y deberán ser entregados en noviembre de 1981, con lo cual SAMAPA podrá contar con un documento que sirva para desarrollar el servicio de alcantarillado hasta el año 2.010.

Informó que para El Alto, que en la actualidad constituye un centro importante de asentamiento urbano, el proyecto elaborado por el gobierno alemán respecto al alcantarillado, permite una cobertura con un total de 197.000 metros de colectores sanitarios que asegura el servicio hasta 1995, con la ejecución de un proyecto con trámite de financiamiento, de aproximadamente 13 millones de dólares, se podrá dar una cobertura adicional que comprende el 28.3 por ciento del área total.

MANTENIMIENTO Y OPERACION DEL SISTEMA

El ingeniero Pomarino explicó que los principales problemas de mantenimiento se presentan en las zonas de densificación elevada, especialmente en los sectores de calle 20 de Octubre, avenida Arce y zona central, por la construcción acelerada de edificios multifamiliares, en cuyos sectores las alcantarillas son notoriamente insuficientes.

"En el período lluvioso, los problemas de inundación se deben fundamentalmente a defectos de urbanización, ya que por la ubicación de los inmuebles se crean condiciones favorables para el efecto", dijo y afirmó que "en la actualidad SAMAPA tiene conocimiento de un total de 68 sumideros críticos y sobre los cuales ejerce un control permanente; sin embargo, la solución de esos problemas se realiza paulatinamente y en la medida que el vecindario lo permita en la aplicación de servidumbres".

Señaló que el tipo de mantenimiento preventivo que realiza SAMAPA, en limpieza de sumideros, se ve notoriamente perjudicado por "aquella vieja costumbre del personal de barredoras de la Alcaldía, quienes utilizan los sumideros como depósitos de basuras colectadas". "En este hecho, participa también la gran mayoría de la población, especialmente de las zonas marginales que por su escasa educación sanitaria, utilizan también como destino final de sus basuras los colectores de alcantarillado y las canalizaciones más próximas".

EQUIPO DISPONIBLE

En su exposición, el Subgerente de Alcantarillado de SAMAPA indicó que el 31 de marzo de 1978 se suscribió el Convenio de Transferencia del servicio de alcantarillado con la Alcaldía Municipal en el cual, ésta última entidad se compromete a la dotación de dos camiones especiales de limpieza y mantenimiento provistos de dispositivos de succión y presión, equipos que en la actualidad son practicamente indispensables y que hasta la fecha no fueron entregados.

"SAMAPA, preocupada por los escasos medios de limpieza con los que fue transferido el servicio, optó por disponer recursos del sistema de agua potable para la adquisición de tres equipos de desobstrucción de largo alcance, con los cuales opera en forma rutinaria o menos aceptable, ya que para una eficiencia total requiere de los camiones ofrecidos", añadió.

Alfonso Pomarino afirmó que el alcantarillado es más caro que el agua y que a pesar del tiempo breve que SAMAPA tiene a su cargo el servicio de alcantarillado en La Paz, se trabajó para superar en el futuro los problemas que se presenten dado el crecimiento caótico especialmente de la zona sur de la ciudad.

CIFEMA demostró arados mejorados

El Centro de Investigación Formación y Extensión en Maquinaria Agrícola (CIFEMA) que funciona mediante un convenio entre el gobierno de Suiza y la Universidad Mayor de San Simón de Cochabamba, realizó demostraciones de varios tipos de arados "mejorados" en varias poblaciones campesinas de La Paz, De acuerdo a las explicaciones del Ing. Hans Meyer, no es posible introducir en el agro boliviano todos los cambios técnicos a la vez, sino que se requieren "pasos cortos" para lograr el objetivo de mejoramiento de la producción.

Los arados, cuyas implementaciones -según los técnicos- nacieron de un diálogo permanente con los agricultores, oscilan en precios desde 1.100 a 1.700 pesos bolivianos, y se adecuan a las necesidades mínimas de los campesinos.

El Subsecretario de Asuntos Agropecuarios, Cnl. Ricardo Ardiles, quien presenció las demostraciones, dijo a los campesinos: "Vamos a ir profundizando nuestros conocimientos, viendo las bondades y características técnicas, el futuro agropecuario que pudieran brindarnos".

A tiempo de presentar a los técnicos de CIFEMA el Cnl. Ardiles agradeció a los funcionarios de la Universidad de San Simón y el gobierno de Suiza "por haber hecho posible esas innovaciones".

Gerente General del Banco del Estado

"El turismo constituye la piedra angular para una economía saneada"

"El Banco del Estado ha puesto especial interés en apoyar la iniciativa privada, deseosa de materializar proyectos turísticos en diferentes distritos del país, porque considera que la industria sin chimeneas constituye la piedra angular para una economía saneada, debido a su condición generadora de divisas", afirmó el Gerente General del Banco del Estado René Cardozo en un desayuno con los participantes en la Reunión del Mercado -Bolsa de turismo 1980.

Señaló que "una de las funciones más importantes del Banco del Estado es el fomento a las actividades que tienden a incrementar la producción nacional con miras a obtener un adecuado desarrollo económico".

Anotó que, utilizando las líneas de refinanciamiento interno y externo con que cuenta el Banco, se hicieron realidad proyectos de importancia como la construcción y equipamiento de hoteles de primera categoría con montos de inversión considerables.

Otros proyectos como la construcción, ampliación y remodelación de restaurantes, peñas y balnearios también fueron apoyados financiera mente por el Banco del Estado a través de refinanciamientos otorgados por el Banco Central de Bolivia, se explicó.

NUEVA POLITICA FINANCIERA

Refiriéndose a la nueva política financiera trazada para el futuro dijo que "se han consignado planes de fomento a la artesanía que también tienen incidencia en el desarrollo turístico, porque constituyen elementos motivadores para visitar uno u otro lugar revestido de riquezas arqueológicas, arquitectónicas, artesanales y milenarias leyendas." dijo.

Destacó que Bolivia es considerada como uno de los países más atractivos dentro de la actividad turística y por ese motivo el Banco del Estado se ha propuesto ofrecer las máximas facilidades a la inversión nacional y extranjera. "No se escatimará esfuerzo alguno para brindar asesoramiento técnico a quienes así lo soliciten", se dijo.

Las autoridades del Bancó del Estado, ante más de 200 asistentes a la Reunión Mercado-Bolsa de turismo internacional, anotaron que "el Gobierno ofrece garantías para efectuar inversiones en Bolivia y permitir una mayor expansión del turismo en el territorio nacional, así como también el desplazamiento de turistas bolivianos".

El Presidente del Mercado-Bolsa, Willan Coleman, de nacionalidad norteamericana, agradeció en nombre de los participantes la atención del Banco del Estado, "actitud que concuerda con la hospitalidad del pueblo boliviano".

Informe oficial:

No existen epidemias ningún tipo en Cara

"No existe ninguna enfermedad con carácdemia" en la región de Caranavi, provincia Nordepartamento de La Paz, y todas las enfermedmisibles están "controladas por los servicios mformó ayer oficialmente el Ministerio de Previsi Salud Pública.

La Unidad Sanitaria de La Paz, de acuerdo envió una comisión especial a la zona, ante denu la aparición de una "epidemia desconocida".

La comisión, compuesta por el Dr. Félix Me de Epidemiología, y un supervisor, visitó las aledañas a Caranavi y comprobó la ausencia de

Los dos funcionarios aprovecharon la ocasi informe, para reunirse con autoridades, person pobladores y estudiar medidas para incremen clones tendientes a "controlar ciertas enfermed misibles como el sarampión, tosferina, y especia diarreas, que prevalecen en el trópico".

EDUCACION SANITARIA

Por otra parte, la Unidad Sanitaria anun lización de nuevos cursos sobre educación san pobladores de varias localidades del departam es norma, en esta labor se hará hincapié en la i de las vacunaciones para combatir las enfermed

Los cursos, de acuerdo al anuncio, tocará relacionados con la malaria y la fiebre amarilla las medidas que deben tomarse para reducir su in

Además, la Unidad Sanitaria realizará pró inspecciones en provincias, cantones y comuni conocer los requerimientos de servicios de salud

Colecta para los damnificados del sismo en Italia

Una colecta de solidaridad humana se realizará en nuestro país, para socorrer a las víctimas del terremoto en Italia, que destruyó numerosas poblaciones, dejó sin hogar a millares de familias y un lamentable saldo de muertos, heridos y desaparecidos.

El Comité de Damas Italianas, el Circulo Italiano, la Cámara de Comercio Italiana en Bolivia, y el Comité "Dante Alighieri" abrirán un libro de recolección de fondos en el local de la avenida 6 de Agosto 2575, sede del Instituto "Dante Alighieri".

Las colectas serán recibidas entre las 9 y las 14 horas y de las 16 a las 19 horas, diarlamente, hasta el viernes 19 de este mes.

La deuda ejecutada de SAMAPA alcanza a $US. 47.8 millones

"La deuda externa e interna ejecutada de SAMAPA llega a 93.000.000 de Marcos, aproximadamente 47.800.000 dólares" informaron los ejecutivos del Servicio Autónomo Municipal de Agua Potable y Alcantarillado de La Paz en conferencia de prensa realizada ayer.

"La situación económica de la empresa es normal y se hacen esfuerzos para cumplir con las obligaciones de la deuda externa y afrontar los 28.5000.000 dólares que significa en crédito la segunda etapa , segunda fase del plan de agua potable y alcantarillado para La Paz", según la información.

Los ejecutivos de SAMAPA, presididos por su Gerente General, Coronel Genaro Zegarra, informaron que "en base a los créditos obtenidos, hasta el momento se han realizado obras y aunque esos créditos significan una carga pesada para la empresa debido a su autonomía, se debe contar con recursos para mantenerla y prestar servicio adecuado".

Señalaron que "aún no se han cumplido los objetivos en infraestructura respecto a agua potable y alcantarillado, pero se estudian los mecanismos necesarios para hacerlo y se tiene proyectado un nuevo plan que abarcará el período 1981-1983".

ANALISIS FINANCIERO

"En la actualidad, el Servicio Autónomo Municipal de Agua Potable y Alcantarillado efectúa un análisis financiero destinado a compatibilizar el estado económico de la empresa debido a que existe carga financiera, pero sin afectar en absoluto la tarifa de cuatro pesos bolivianos que paga el usuario por metro cúbico", se informó.

Dentro de ese análisis se estudia la tarifa para gastos de operación y mantenimiento y se considera la estructura de costos para 1981 en relación al precio mínimo por servicio. "SAMPA debe acomodarse a la realidad financiera para cumplir sus compromisos", se dijo.

PROYECTOS

En la conferencia de prensa, en la que participaron, además del Gerente General, el Gerente Técnico, José Luis Cavero, el Gerente Comercial, Ronald Quinteros, el Gerente Administrativo, Carlos Ríos, el Subgerente de Agua Potable, Ronny Vega; el Subgerente de Alcantarillado, Alfonso Pomarino y otras autoridades, se informó que el próximo año se iniciará la ejecución de un amplio plan para mejorar la infraestructura de auga potable en La Paz.

Con una inversión total de 28.5 millones de dólares, por aportes del Banco Interamericano de Desarrollo (BID), contraparte nacional y la Organización de Países Exportadores de Petróleo (OPEP), se construirán tanques de almacenamiento de agua potable, se atenderá la demanda de ese servicio en la ciudad de La Paz y El Alto y se realizarán obras de mantenimiento en las obras que están en funcionamiento, se informó.

Como parte de los proyectos que tiene SAMAPA, se preparan los perfiles de trabajos de complementación que deben tener vigencia hasta el año 1990.

Cursos de actualización para docentes y administrativos

(ANF).- La Dirección General de Educación ha programado varios cursos de actualización para los funcionarios de la enseñanza, incluidos directores, profesores y personal administrativo, indicó a ANF la Directora General de Educación profesora Nila Auza.

Nuestra entrevistada anunció que para el presente mes un Seminario para los maestros que atienden la Educación de adultos y no formal, el mismo que será dictado por dos técnicos especialistas de Honduras y la República Dominicana.

Para este efecto, se designarán dos representantes por cada distrito, los que, a su vez, tendrán la misión de hacer conocer los resultados que surjan del mencionado seminario, aclaró la profesora Auza.

Por otra parte, en el mes de diciembre se reunirán en La Paz todos los rectores de las normales urbanas y rurales del país a objetoide estudiarla nueva modalidad que deben adoptar los centros de formación docente en el país.

En esta reunión nacional, se definirán las modificaciones que sufrirá la política educativa en las normales a partir de 1981, señaló nuestra informante.

Un presunto cierre de las normales rurales será igualmente estudiado en esta oportunidad, por cuanto existen 33 normales rurales en el país que "no cumplen sus satisfactoriamente con los requerimientos educativos" expresó la Directora General de Educación.

DINAME abrirá una oficina en El Alto

La Dirección Nacional del Menor (DINAME), dependiente de la Junta Nacional de Acción Social, inaugurará próximamente una oficina en El Alto de La Paz, para encarar nuevas tareas de protección del menor y la familia, se anunció ayer oficialmente.

La nueva oficina, según el anuncio, se llamará : "DIRME El Alto, Programa de Orientación y Promoción del Menor y la Familia".

Los objetivos del programa serán los siguientes: 1.- Realizar actividades de apoyo a la Dirección Regional del Menor La Paz, con programas de prevención familiar, especialmente cuando están involucrados menores. 2.- Fomentar la participación de la comunidad en programas de protección al menor, desarrollando actividades de atención integral al niño. 3.- Realizar trabajo interdisciplinario de equipo con una psicóloga social, una trabajadora social y una sociólogo. 4.- Realizar un trabajo de coordinación interinstitucional para evitar duplicidad de funciones y para beneficiar en mayor grado a la población infantil; y 5.- Capacitar a miembros de la comunidad en labores de prevención de la problemática familiar.

Asesoramiento en materia de salud

La Sociedad Boliviana de Rehabilitación asegurará al Ministerio de Previsión Social y Salud Pública, en lo que se refiere a políticas de rehabilitación, se informó ayer oficialmente.

La decisión, en ese sentido, fue tomada ayer por el Ministro de Salud, Cap. de Frag. Avelino Rivero, según el informe.

La Sociedad Boliviana de Rehabilitación pretende, entre otras cosas, integrar y normar los servicios y actividades de rehabilitación de los minusválidos.

En la perspectiva del "Año Internacional del Impedido", que se celebrará en 1981, la entidad renovó el marco su directiva y los nuevos miembros se comprometieron a trabajar arduamente para que los impedidos gocen de todas las atribuciones que les correspondan", según el informe.

La directiva es la siguiente: Presidente, Jaime Barrientos Tejada; vicepresidente, Cristina Sirito de Gallardo; secretaria general, Josefa Arenales; secretario de relaciones, René Calderón Soria; secretario de hacienda, Luis Blanco; secretaria de actas, Marinela Alvarado de Mollinedo ; y vocales, Guido Monasterios, Rosario Tavolara y María Elena Lora.

ABA clausura seminario en ramo de seguros

La Asociación Boliviana de Aseguradores (ABA) clausura hoy, el seminario de Nomenclatura y Contabilidad, en el Ramo de Seguros, que contó con la participación de contadores y personal interesado de las compañías de seguros que integran la Asociación de Aseguradores.

El Presidente de la institución aseguradora, Luis Sáenz Pacheco, y el Superintendente de Seguros, Carlos Castañon Barrientos, entregarán los certificados de asistencia al Seminario.

La diablada "Urus" en el Mercado/Bolsa de Turismo

Ante la imposibilidad de que los participantes en el Mercado - Bolsa de La Paz viajen a Oruro para presenciar un "mini - carnaval", como era el deseo de las autoridades orureñas, llegó a La Paz la diablada "Urus" de esa ciudad, la que ofreció a los visitantes una breve exhibición de su danza y música. Los compradores y vendedores de servicios turísticos visitantes, no sólo fotos de los diablos, sino que dieron entusiastamente la tación. De esa manera, Oruro corporado a la promoción turí país que fue uno de los objet Mercado - Bolsa que se clausur en el Hotel Sheraton.

Según la revista Metals Week

Es probable que cambie posición de los Estados Unidos en el CIE

(ANF).- La posición de los Estados Unidos en el Consejo del Estaño, oponiéndose a un control de las exportaciones, podría ablandarse cuando Reagan asuma el poder, opina la revista METALS WEEK.

Dicha publicación explica una de las razones para la actual baja de la cotización del estaño, baja que había sido prevista por los consumidores.

El nuevo programa de ventas diarias de las reservas de la GSA, por una parte, y, por otra, la puesta en el mercado por parte del Consejo del Estaño, de aporte hecho por los Estados Unidos al Fondo de Reserva y consistente en 1.500 toneladas de estaño, constituyen una causas más del actual proceso depresivo de los precios del estaño, dice METALS WEEK.

Además de esto, "la demanda es poco menos que inexistente y las altas tasas de interés (de los bancos de los Estados Unidos), están desanimando las adquisiciones" de estaño para reservas de los consumidores.

Incluso cita la revista el caso de uno de los mayores vendedores de estaño (cuyo nombre no cita) que ha liquidado parte de sus existencias, perdiendo así su primera posición en el negocio, vendiendo estaño a precios de ganga, supuestamente por el poco interés en esta mercadería.

REUNION EN GINEBRA

La atención del mercado del estaño estaba fijada, en gran parte, en la reunión que mantiene desde el pasado 1° de diciembre el Consejo Internacional del Estaño en Ginebra, advierte la revista.

"Muchos analistas se preguntan si los Estados Unidos asumirán una posición más dura en su oposición al control de exportaciones, reclamado por los países productores" para defender un nivel satisfactorio de los precios o, por el Estados Unidos ad posición menos rig pecto.

Estados Unidos control de export estaño, tanto por tradicionalmente ese país en favo comercio como por que, sin aquel co lograrse que los pr to cual favo-rece a l dores de estaño.

En cambio, los p ductores desean tablezcan controles portación, precisamente que no se produzcan de una sobreoferta, frente a una demand estos momentos se "casi inexistente".

La posición rígida dos Unidos podría cam próxima administra Presidente Reagan, pera Bolivia, a juicio TALS WEEK.

Paz, Bolivia, viernes 5 de diciembre de 1980.

PRESENCIA

ejecuta plan de reestructuración

Fue reemplazado el 70 por ciento del personal del Registro Civil

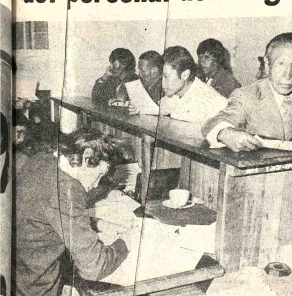

MORALIZACION. El May Willy Arriaza Monje, Director Gral. del Registro Civil, fotografía aba dijo que con la implantación de la moralización funcionaria, se agradecio los servicios de 37 oficiales de Registro Civil de la ciudad de La Paz. Los cambios realizaron con profesionales idóneos, capaces de llevar adelante los postulado del Registro Civil. En la foto de arriba ciudadanos que continuar recabando los certificados de nacimientos, matrimonios y defunción de familiares, con el nuevo personal que ingresó a esas dependencias.

El 70 por ciento del personal servicio de Registro Civil destituido y reemplazado empleados idóneos, infonó director General del Registro May Willy Arriaza.

La medida fue tomada mo de un plan de ordenamiento de esa entidad. Fueron destituidos tambi 37 jefes del Registro Cil, al verse comprobado irregularidades en la extensión certificados de nacimiento.

El My. Arriaza dijo que los nuevos funcionario del Registro Civil son profesionales idóneos identificados con los postulantes de servicio" y explicó que el plan de reestructuración Registro Civil se ejecuta en cumplimiento de una instrucción del Ministro del Interior, Cnl. Luis Pee Gómez.

La primera fase de ese plan fue la evalúación de la idoneidad y el rendimiento del personal, de la resultó la destitución de empleados por falta de moralidad, deficiente formación jurídica y no comprendían las responsabilidad que conlleve cada funcional del Registro Civil", afirmó autoridad.

Calificó como graves los errores cometidos por los jefes de Registro Civil que fueron destituidos. Las irregularidad fueron detectadas cuando se comprobó los número de registros de nacimientos ratificados de matrimonio ncinidian con los números registrados en los libros de archivo.

Arriaza dijo que los puestos que vacantes serán ocupados por profesionales idóneos.

Luego de haber detectado las actuales deficiencias del servicio de Registro Civil, se inició el estudio de la nueva estructura de esa entidad, "con el objeto de brindar un buen servicio a la población" explicó el entrevistado.

Dentro de la nueva estructura, se ha reado una base técnica y jurídica, con lo cual se posibilitó una mejor atención de los sobre nacimientos, matrimonios y defunmes.

Las reformas administrativas serán adaptadas a la incorporación de innovaciones tecnológicas, como el uso de microfilmación y otros mecanismos para la conservación de dat. De esa manera se pondrá en funcionamiento un cero nacional de información, e prestará servicios a las ficinas del Registro Civil en do el país.

El Director del Registro Civil se declaró optimista por los resultados logros en la reestructuración ; ese sentido, en los últimos meses, se trayó que el registro Civil de ahora u "nueva gen", porque i mejorado funcionamient y se adoptaron ya algos nuevos criterios de trajo.

Paralelamen han sido puestos en vinci dos reglamentos: Un de orden disciplinario interry otro para evaluación peranente del rendimiento del personal.

Hora Sara en la Catdral

Hoy, a horas y 30, como todos los primeri viernes de mes, en la Catedl Metropolitana de Nuestra Señora de La Paz, se expondrá Santísimo Sacramento.

Será la Hra Santa Misual para hombres y, como siempre estalestinada a pedir las bendiones del Altísimo para nuestra patria, para pedir la unidad de los bolivianos y la solción de sus problemas.

Habilitarí un puente en Tupiza

La Empresa Nacionale Ferrocarriles habilitará hoy un puente de ochtros de longitud en sector ferroviario y Tupiza-Atocha.

La obra será inaugurada por el Ministro de Transportes y Comunicaciones Cnl. René zmán el Gerente General de la Empresa de Ferrocarriles, Ing. Carlosjurduy, y autoridades de Tupiza.

Según la informaciónje ENFE, el puente permitirá garantizar el flujo normal ferrovias en épocas de lluvias. Fue construido por administración directa y n recursos de la empresa estatal.

En Huarina

Se inició procesamiento industrial de la quinoa

Con la inauguración oficial de la planta procesadora de quinua de Huarina, realizada ayer en esa población cercana al Lago Titicaca, se inició la industrialización de ese cereal y la diversificación de productos derivados para el mejoramiento de los niveles nutricionales de la población; así lo señalaron las autoridades del Gobierno y los representantes de organismos internacionales que colaboran en ese proyecto.

El acto fue presidido por el Subsecretario de Asuntos Agropecuarios, Cnl. Ricardo Ardiles, en representación del Ministro Cnl. Av. Julio Molina Suárez. Asistieron también el Representante en Bolivia de la Organización de las Naciones Unidas para la Agricultura y la Alimentación (FAO), Ing. Mario Jalil; el Presidente de la Corporación de Desarrollo de La Paz, Cnl. Jaime Rodríguez Alcázar, el Director Ejecutivo del Instituto de Tecnología Agropecuaria (IBTA) Ing. Francisco Pereyra , miembros del Programa de las Naciones Unidas para el Desarrollo (PNUD), y otros responsables del programa.

El Cnl. Ricardo Ardiles, en su discurso de inauguración , manifestó que la planta "permitirá el acceso e incorporación de un nuevo producto de alto valor nutritivo y alimenticio para la población humana, en constante crecimiento y sobre todo para la familia boliviana.".

Dijo que, con ese proyecto se busca aumentar y diversificar la producción agrícola "contribuyendo al mismo tiempo a la redistribución del ingreso hacia el sector rural y la disminución de alimentos importados".

Señaló que como objetivo inmediato se posibilitará la provisión de tecnología adecuada para el cultivo de la quinua a cien productores pequeños, en diez comunidades de esa zona altiplánica , mediante la compra de su producción del cereal y su posterior procesamiento.

Anunció que se creará un centro experimental en la localidad de Huarina, para la elaboración industrial de la quinua" y determinar un procesamiento adecuado en cantidad y calidad".

La mencionada autoridad agradeció en nombre del Gobierno a las Naciones Unidas (ONU) en especial a la FAO "por la asistencia técnica que nos brindaron en la ejecución de este proyecto" y un reconocimiento al PNUD, "sin cuyo financiamiento no se habría materializado esta planta industrial".

El Ing. Francisco Pereyra, subrayó "el interés demostrado por el Ing. Mario Jalil y los demas funcionarios que trabajaron en la ejecución del proyecto en cuestión por otra parte, anunció la posibilidad de que la planta procesadora produzca almidón de los tubérculos que se cosechan en la región.

Luego de la inauguración , el Ing. Andrés Regiardo, asesor de la FAO en ese programa experimental explicó el funcionamiento de la maquinaria y puso énfasis en las utilidades que recogerán los pobladores de la zona.

Dijo que "de los resultados que se obtengan , se analizarán probables ampliaciones de esos proyectos hacia otros lugares del país, e inclusive fuera de Bolivia ". Explicó que la maquinaria instalada puede servir para aprovechar en forma industrial el chuño y elc"tarhui" (leguminosa andina de alto poder nutritivo proteico).

Finalmente, refirió que los precios que tendrán vigencia para la quinua serán mayores para los productores, a fin de hacer realidad los planes de fomento y de poner un billete más en el bolsillo" de los agricultores. La planta procesadora de quinua tendrá una utilidad de cinco años (en cuanto a la maquinaria)

El Director del Proyecto, Ing. Winston Rodríguez (funcionario del IBTA) fue objeto de felicitaciones y distinciones por parte de las autoridades y pobladores de la zona, luego de haber pronunciado un discurso de bienvenida a los asistentes.

SE INAUGURO PROCESADORA DE QUINUA.- Autoridades del Gobierno, representantes de organismos internacionales (FAO y PNUD) y técnicos del Instituto Boliviano de Tecnología Agropecuaria (IBTA) asistieron ayer a la inauguración de la planta experimental procesadora de quinua de Huarina. En la fotografía, el Director del Proyecto, Ing. Winston Rodríguez, pronuncia un discurso de bienvenida a los asistentes. Abajo, un aspecto de la fábrica.

Posesión de nuevo Subsecretario de Educación Urbana

El Ministro de Educación y Cultra, Cnl. Ariel Coca Aguirre posesionará hoy a un nuevo Subsecretario de Educación Urbana, en reemplazo del Lic. Jaime Castellanos que pasó a desempeñar el cargo de Director Académico de la Comisión Nacional de Reordenamiento de la Universidad Boliviana (CONRUB), se informó ayer oficialmente.

El Ministro Coca ha designado, según se informó, a la profesora Lucy Roca de Fusco, para ocupar la Subsecretaria de Educación Urbana .

La nueva funcionaria ocupó anteriormente el cargo de Asesor del Ministerio de Educación y Cultura, en tal carácter, integró la delegación boliviana que asistió últimamente a la reunión de la UNESCO en Belgrado.

National
ARTEFACTOS PARA EL HOGAR DE FAMA MUNDIAL

Estaño: 6,59 dólares

La cotización de la libra fina de estaño subió ayer a 6.59 dólares, nueve centavos más que el precio mínimo registrado el miércoles, en la Bolsa de Metales de Londres.

En los mercados internacionales, los precios de los metales registraron ayer ligeros incrementos, mientras la posición del dólar estadounidense tuvo altibajos frente a las monedas europeas, según informaron las agencias noticiosas internacionales.

En círculos de la minería nacional continuaba la espera de informaciónos sobre el plan de ventas de las reservas de estaño de la GSA, factor que es considerado como el principal causante de la actual depresión del precio internacional del estaño. No se espera que la actual negociación entre productores y consumidores, sobre el próximo Convenio Internacional del Estaño, tenga efectos positivos inmediatos sobre el nivel de las cotizaciones.

Los precios del oro reputaron en todos los mercados, cerrando ayer en 638,99 dólares la onza, en París; 628,50 dólares en Francfort; 632,50 dólares, en Zurich, y 633,91 dólares, en Hong Kong. En Londres, luego de marcar un registro promedio de 631 dólares la onza, el precio del oro cerró en 630 dólares.

Las cotizaciones oficiales registradas ayer en la Bolsa de Metales de Londres, válidas para el cálculo de los tributos de la minería nacional, son las siguientes:

Estaño, 6,59 dólares la libra fina. Oro, 631 dólares la onza troy. Plata, 18,62 dólares la onza troy. Plomo, 34 centavos de dólar la libra fina. Zinc, 37 centavos de dólar la libra fina. Cobre, 88 centavos de dólar la libra fina. Bismuto, (productores), 5.00 dólares; (otras transacciones), 1,95 - 2-10 dólares la libra fina. Cadmio, 1,98 dólares la libra fina. Wolfram, 136 dólares la unidad métrica fina. Antimonio, 3.150 dólares la tonelada métrica.

Accidente en un horno de fundición de Vinto

ORURO, 4 (PRESENCIA).- Uno de los hornos de volatilización de la fundición de estaño de alta ley tuvo un accidente esta mañana, a horas 9.30 cuando se procedía a su encendido. Resultó herido de alguna consideración, uno de los mecánicos. Los daños, que no son de gravedad en opinión de los personeros de la planta, podrían ser reparados en unos 15 días.

Ejecutivos del complejo metalúrgico Vinto afirmaron que el accidente no afecta el funcionamiento de la fundición, tampoco tendrá mayor incidencia en los programas de producción.

El Gerente del complejo, mayor Ernesto Montellano Barroso, señaló a la prensa que la explosión ocurrió en el horno de volatilización número 3. Agregó que, según su apreciación personal, la causa puede deberse al exceso de gas acumulado durante el proceso de encendido.

El mecánico herido, Jorge García, inmediatamente fue trasladado al Hospital Obrero, donde recibió las primeras curaciones. Posteriormente, a las 13.30 fue transportado a Cochabamba, en un helicóptero, para ser internado en el hospital Sétton. Posiblemente tenga quemaduras de segundo grado.

Las causas de la explosión, serán establecidas oficialmente, en el curso de los siguientes días, una vez que se hagan las investigaciones técnicas por los expertos.

COMUNICADO OFICIAL

Por su parte, la Secretaría General de Informaciones de la Presidencia de la República transmitió ayer, desde Oruro, el siguiente informe:

ORURO, 4 (SGI).- La Empresa Nacional de Fundiciones envió hoy una información al Ministerio de Minería y Metalurgia sobre un accidente registrado en el complejo metalúrgico de Vinto, a cuya consecuencia se ha tenido que lamentar heridas graves, por quemaduras, en tres trabajadores, uno de los cuales, el de mayor gravedad, ha sido trasladado a centros médicos especializados de Cochabamba.

Los orígenes del accidente están siendo determinados por comisiones técnicas especialmente delegadas al efecto, cuyos informes serán motivo de especial consideración por el Supremo Gobierno.

Fueron hallados en Yugoslavia restos de joven boliviano

BELGRADO, 3 (AP).- Los restos de un estudiante boliviano que pereció hace once meses cuando un autobús se precipitó al Neretva, en el sur de Yugoslavia, han sido encontrados en el río, dijo hoy el diario "Politika Exspress" de Belgrado.

El cadáver de Augusto Pedro Pedraza, de 30 años de edad, fue hallado cerca del pueblo de Mostar. Se dijo que el boliviano era estudiante de arquitectura en Sarajevo.

La Cámara Nacional de Industria pide se racionalice el régimen arancelari

La Cámara Nacional de Industrias considera necesaria la racionalización del régimen arancelario vigente, según las proposiciones efectuadas en las reuniones sectoriales de la actividad industrial.

Esa institución, en un documento de conclusiones de esas reuniones, señala que "es generalizado el criterio que se tiene en la industria asociada sobre la necesidad de racionalizar el régimen arancelario nacional, el cual tiene que ser instrumento de apoyo al proceso de industrialización del país y no solamente un medio para generar ingresos al Estado".

Anota que el arancel vigente contiene deficiencias que es necesario corregir y cita entre ellas las "rentas destinadas (uno por ciento Pro Desarrollo del Noroeste), derechos adicionales, etc.".

Señala también que es necesario revisar "los casos de materias primas e insumos".

Afirma que las materias primas e insumos figuran en el régimen arancelario, con tasas arancelarias superiores a la que tributan los productos terminados; es decir, que los productos terminados con dichas materias primas e insumos, tienen un nivel arancelario inferior al de los bienes terminados.

La Cámara Nacional de Industria, recogiendo el criterio de sus asociados, recomienda que en la racionalización del régimen arancelario, se simplifique la estructura misma del sistema.

Aclara que esa simplificación podría llevarse a cabo con la eliminación de "las rentas destinadas y todo tipo de recargos adicionales y los gravámenes específicos".

El documento indica que las proposiciones de la industria, constituyen "conclusiones coincidentes de los diferentes sectores...", en el que, asimismo, se incluyen otros aspectos.

La Cámara Nacional de Industrias ha entregado el documento de conclusiones, al Ministro de Industria, Comercio y Turismo, Tcnl. Mario Guzmán Moreno.

"DIA DEL PILOTO DE CAZA". El Ministro de Aeronáutica y Comandante de la Fuerza Aérea Boliviana (FAB) Gral. Waldo Bernal Pereira durante el discurso en que se refería a la importancia que tiene la creación del Ministerio de Aeronáutica; señaló que esa nueva institución servirá de orientación para el poder aéreo y que sus líneas de implementación se hallan en plena ejecución. El acto se realizó en la ciudad de Cochabamba.

Se conmemoró ayer el Día del Piloto de Caza, en Cochabamba

En acto cumplido ayer en la ciudad de Cochabamba, se conmemoró el Día del Piloto de Caza, con asistencia del Presidente de la República, Gral. Luis García Meza, el Comandante de la FAB, Gral. Waldo Bernal Pereira, y el Comandante de la Fuerza Naval, Contralmirante Ramiro Terrazas.

El Gral. Bernal Pereira pronunció un discurso en el cual dijo: "Nuestra aviación de caza, heredera de las más gloriosas tradiciones y hazañas aéreas de combate en Sudamérica, se reune hoy en el Grupo Aéreo Mixto para conmemorar el Día que la Aviación Nacional ha consagrado al piloto de caza".

En otra parte de su discurso, indicó : "Si en esta hora de prueba aportamos con esfuerzo y dedicación a la valiente como visionaria gestión del Presidente García Meza, las nuevas generaciones de las FF.AA. podrán dedicarse exclusivamente al perfeccionamiento de la profesión".

CIVILES Y MILITARES

El Comandante de la FAB añadió: "ya hemos reconocido que el gobierno debe ser ejercido por civiles y que los militares deben coadyuvar en la seguridad del Estado, tal como lo establece la Constitución".

"Empero, qué habría sido de nuestra patria si continuaba ese maquiavélico carnaval político que, al margen de enlodar el prestigio nacional, estaba socavando irresponsablemente las más profundas raíces de la familia boliviana".

Anotó que con la "descarada circulación de fondos provenientes de los más oscuros fortines del extremismo internacional, se llegó a prostituir el proceso democrático, al extremo de que muchos dirigentes de organismos cívicos y sindicales, por insignificantes prebendas, comprometieron la honorabilidad de sus instituciones ante más de una tienda política".

Señaló "bien sabemos que, nuestras más elevadas casas de estudio irrespetuosamente pintarrajeadas, se habían convertido en base de operaciones para la anarquía , los recintos otrora venerados por la excelsitud de sus enseñanzas, eran impunemente manejados por una de las más recalcitrantes expresiones del extremismo internacional, co tal fuerza que se permití nombrar a dedo a muchos c tedráticos y otras autoridad como premio a su obsecuencia sin considerar en absoluto precario curriculum de sus fe vorecidos, atentando así no sólo contra los verdaderos un versitarios, sino muy es pecialmente contra el futuro de la patria, que poco podía es perar de semejantes mentores".

Derechos humanos

ONU aceptó invitación para que comisión visite Bolivia

NACIONES UNIDAS, 3 (AP).- BOLIVIA se unió hoy a Chile como blanco de acusaciones en la ONU por violaciones de derechos humanos desde que sus Fuerzas Armadas derribaron a la Presidenta Lidia Gueiler el pasado 17 de julio.

El Comité Social de la Asamblea General aprobó un proyecto de resolución sueco-holandés que "toma nota de los informes de violaciones de derechos humanos en BOLIVIA" y urge a "las autoridades bolivianas a asegurar el respeto de los derechos humanos y las libertades fundamentales, incluyendo la libertad de expresión y los derechos sindicales".

La votación fue de 77-8 con 49 abstenciones, más de la mayoría de dos terceras partes necesitada para su aprobación en la Asamblea en donde participan los mismos 154 países.

La resolución pidió a la Comisión de Derechos Humanos de la ONU visitar BOLIVIA y estudiar la situación de derechos humanos allí en respuesta a una invitación hecha el 29 de octubre por el actual Presidente, General Luis García Meza.

El Comité también aprobó una resolución expresando "grave preocupación por el deterioro de la situación de derechos humanos en Chile" sobre la ba

de Abdoulaye Dieye de Senegal reportero especial de la ON sobre esa situación.

La votación fue de 90-8 con abstenciones.

La resolución expresó prof da preocupación por la falta información "sobre las numeros personas que han desaparecid en Chile. Deploró la negativa las autoridades chilenas de c perar con el reportero espec que tuvo que reunir su m fuera del país leyendo blicaciones y entrevistando de Chile.

Fue patrocinada también p Holanda y Suecia, junto con namarca, México, Cuba, caragua, Vietnam, Yugoslav Mozambique, Argelia y Sao Tom Príncipe.

Argentina, Brasil, Ch Guatemala, Paraguay y Urugu votaron contra ambas soluciones. BOLIVIA votó contra de la referente a Chile.

Estados Unidos, Cana Europa Occidental y el bloq soviético votaron por ambas soluciones.

Se abstuvieron Las hamas, Colombia, Costa Rica, Salvador, Haití, Honduras, Pe Surinam y Trinidad- Tobago, demás de Japón, Israel, Egip Honduras y otros países.

Se celebró aniversario del Regimiento Bolívar, en Viacha

Con la asistencia del Jefe del Estado Mayor de Ejército Gral. Jorge Aguila Terán, se conmemoró ayer en Viacha un nuevo aniversario del Regimiento Bolivar.

En el mismo acto, de acuerdo a la información de la Secretaría de Prensa, se celebró el Día de la Artillería.

El Comandante del Regimiento Bolívar, Tcnl. Remberto Lafuente, entregó una réplica de un cañón pequeño de 155 milímetros al Gral. Aguila Terán, quien a su vez lo entregó al Suboficial de Artillería, Pedro Arcani.

El Comandante del Regimiento Bolivar se refirió a la creación de esa unidad militar, indicando que había sido fundada en el año 1880, por el Cnl. José Manuel Pando.

Señaló que, durante la contienda del Chaco, el Regimiento Bolivar "supo llevar en alto el nombre de la patria", y que también sus "soldados y oficiales defendieron al país en la campaña antiguerrillera de Nancahuazu, en 1967".

El Comandante de Artillería del Ejército de Bolivia, Cnl. Roberto Encinas, también destacó la actuación de los integrantes del Regimiento Bolivar, en tiempo de paz y de guerra.

El Jefe del Estado Mayor, Gral. Jorge Aguila Terán, dijo en su discurso que "Bolivia está afrontando otra clase de guerra, que no es la ideológica y que tiene apetencias extrañas. No nos sometaremos a ella porque es fría, destroza y deshumaniza".

Dijo que "se quizo convertir al país en un centro de guerra para someterlo al internacionalismo comunizante", ante esa situación afirmó, "hombres y mujeres estamos dispuestos a defender la integridad del territorio nacional cuando el país se vea en peligro de amenaza por fuerzas extrañas".

CONMEMORACION.- Con motivo de la celebración del centenario de la fundación del Regimiento Bolivar y del Día de la Artillería Boliviana, se realizó ayer un acto en Viacha, con la asistencia del Jefe del Estado Mayor de Ejército, Gral. Jorge Aguila Terán.

BOSCH
BATERIAS

HANSA Ltda.
La firma boliviana de su confianza
con más de 70 años al servicio del país
DEPTO. TECNICO Tels. 353661 354445
Sucursales: COCHABAMBA ORURO POTOSI SANTA CRUZ SUCRE CAMIRI TARIJA TUPIZA VILLAZON ATOCHA TRINIDAD

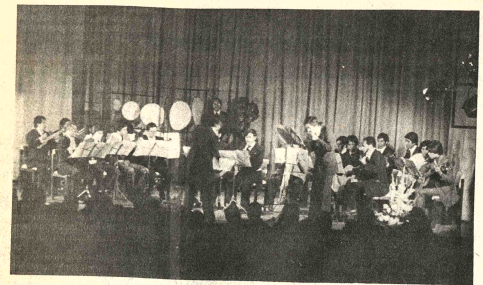

HOMENAJE A MAURO NUÑEZ.- Como un homenaje póstumo a Mauro Núñez , la Escuela Nacional de Folclore -dependiente del Instituto Boliviano de Cultura-lleva ahora el nombre del ilustre compositor y charanguista boliviano. El acto de nominación se realizó el pasado miércoles, en la Casa Municipal de Cultura, ocasión en que la Orquesta de Instrumentos Nativos de la citada escuela ofreció un excelente programa musical . En primer término interpretó el Concierto para Sikus y Orquesta, de Freddy Bustillos; luego , en calidad de estreno, ofreció el Divertimento para Orquesta Folclórica, de Oscar Vallejo.

"Días sin floresta", un nuevo libro del mexicano Juan Rulfo

MADRID, 4 DIC (EFE).- Juan Rulfo no ha abandonado la literatura y tiene ya casi a punto un nuevo libro, afirma el escritor mexicano en unas extensas declaraciones hechas al suplemento literario del madrileño "Diario 16"

Rulfo, que escribe con lápiz y luego pasa el texto a limpio con bolígrafo para acabar en la máquina donde hace las correcciones definitivas, ha destruido dos novelas - "El hijo del desaliento" y "La cordillera"- que, en su momento, estaban completamente terminadas.

De la primera de ellas se conserva, no obstante, un fragmento, "un pedazo de noche", que lo tenía en su poder el extinto poeta español exiliado Juan Rejano para publicarlo en su revista "Romance", pero "nunca lo publicaron por malo", afirma Rulfo sin titubeos a Daniel Sueiro, su entrevistador, y Arturo Azuela, testigo de la conversación.

Su nueva obra, "Días sin floresta", es una colección de relatos con un "cuento muy largo, unas ochenta páginas y más o menos diez o doce cuentos cortos que tratan diversos temas", precisa el autor de "Pedro Páramo"

Respecto al denominado "realismo mágico" de los escritores latinoamericanos, Rulfo dice que "fue una corriente inventada por Miguel Angel Asturias" pero que él no entiende, "hasta ahorita lo del realismo mágico"

No obstante, apunta que se trata de "una mezcla de la mitología indígena con las creencias cristianas. Porque el mestizo quedó a mitad de camino: no fue ni totalmente cristianizado ni fue extirpado totalmente del paganismo", añade.

El resultado es la mezcla de dos cosas, ritos medio paganos, medio cristianos:"La Virgen de Guadalupe no es más que un sustituto de una diosa azteca. Bueno, pues en esa misma forma está sustituido todo", afirma.

Respecto al famoso "boom" de los escritores americanos hispanohablantes, Juan Rulfo Apunta que fue la Revolución Cubana lo que descubrió a los europeos que "existía América Latina,Y eso les hizo saber que había escritores latinoamericanos", por supuesto, anteriores al mentado "boom", como Juan Carlos Onetti, Borges, Carpentier, Miguel Angel Asturias, Cortázar...y el propio Rulfo, remacha Arturo Azuela.

El escritor, tan exigente consigo mismo, trabaja desde 1962 en el Instituto Indigenista de México y de sus experiencias ha llegado a la conclusión de que "los pueblos indígenas en realidad no existen, viven dispersos en las montañas. Nada más tienen unos centros ceremoniales en donde se reunen en determinadas épocas del año. Pero no tienen pueblos propiamente dichos. Esos pueblos son criollos"

Entonces, los "pueblos fantasmas" que aparecen en su obra "son pueblos de Jalisco", no pueblos indígenas: "Porque los indígenas no hablan español, son monolingües", unos pueblos, los de Jalisco, "que conservan el lenguaje de los Siglos XVI y XVII", que nunca hablaron "como sus primeros pobladores, porque allí no hubo mestizaje, allí la conquista fue exterminio total", precisa.

Arturo Azuela plantea la cuestión de si existe en México "una literatura jaliscense" y salen a relucir los nombres de Rafael González, Juan José Arreola, Agustín Yañez, así como los de los propios interlocutores, Rulfo y Azuela.

"Yo creo que tu lenguaje - dice Azuela- este lenguaje extraordinario, fundamentalmente de esta zona que podríamos llamar criolla, es algo así como un zumo de esta larga trayectoria de escritores jaliscoenses".

Italia y una obra de Leonardo Da Vinci

ROMA, 4 (AP).- Italia ha abandonado sus planes para participar en la subasta de un códice de Leonardo Da Vinci, la semana próxima en Londres, debido al sismo del 23 de noviembre.

Un funcionario italiano, Oddo Biasini, dijo que "sería impropio" que Italia participase en la subasta , que podría suscitar apuestas hasta de 24 millones de dólares, mientras el sur de Italia sufre aún los resultados de un devastador terremoto.

Biasini, dijo que se tomó la decisión después de efectuar consultas con el Primer Ministro Arnaldo Forlini y el Ministro del Tesoro Nino Andreatta.

El llamado Códice de Leicester -un estudio de las mareas y los ciclos de la luna- ha estado en Inglaterra desde 1717.

COMPRO

Joyas de oro y plata, monedas,600 $b. gramo, aros matrimoniales, pulseras, aretes, dentaduras, etc. como estén. Pago instantáneo. Socabaya 413 Esq. Potosí, Of. 5 horas de oficina.

TEATRO EN LA CASA DE CULTURA

"El animador", de Rodolfo Santana

Bajo la dirección de Renée Jaitt, Teatro Tiempo pondrá en escena, a horas 19.00 de hoy, "El animador", pieza de Rodolfo Santana que ya fuera representada por este elenco en algunos festivales nacionales.

Andrés Canedo y Fernando Illanes, dos actores de prestigio, tendrán a su cargo los papeles centrales de una obra moderna por su tratamiento y conflictiva por su mensaje.

La segunda función tendrá lugar mañana, a la misma hora y en el mismo escenario, es decir, en la Casa Municipal de Cultura.

ACTIVIDAD CULTURAL EN LA PAZ

CENTRO CULTURAL "LIBERTAD".- Lunes 8, horas 11.00 a.m., inauguración de la exposición de pinturas de Alberto Quispe. Local: Calle Socabaya Nº 457.

GALERIA PLAZA.- Martes 9, horas 19.00, inauguración de la exposición colectiva presentada por la Galeria EMUSA. Local: Calle Tiahuanacu.

TEATRO MUNICIPAL.- Martes 9, horas 19.00, recital del pianista norteamericano Jeff Manookian. El programa incluye obras de Liszt, Brahms, Scriabin y Ravel. La actuación del intérprete visitante está auspiciada por la Sociedad Filarmónica de La Paz y la Alianza Bolivia-Utah.

MUSEO NACIONAL DE ARTE.- Exposición de arte cinéfico del boliviano César Jordán. Calle Comercio, esq. Socabaya.

ALIANZA FRANCESA.- Hoy, a horas 18.00, Luis Paulino Figueroa Guerrero (el Trovador "Chapaco"- dará un recital folclórico, con música de Tarija. El artista será presentado por la Dra. Beatriz Montoya y luego será acompañado por la joven declamadora Ingrid Lara Montoya. Local: Av. 20 de Octubre Nº 2041.

SOCIEDAD BOLIVIANA DE HISTORIA.- En ceremonia que se realizará el miércoles 10, a horas 18 y 30, el Sr. Chelio Lunapizarro será incorporado a la Sociedad Boliviana de Historia. El acto tendrá lugar en la sede de la Academia Nacional de Ciencias de Bolivia, Av. 16 de Julio Nº 1732. El Sr. Lunapizarro, en esa ocasión, disertará sobre el tema "Vocación exploratoria del general José Manuel Pando".

BIBLIOTECA MUNICIPAL.- Hoy, a horas 18.00, conferencia de Benito Suárez sobre el tema "Mecanismos de la meditación trascendental".

CINE 16 DE JULIO.- Mañana, a horas 9 y 30 a.m., será proyectada la película "Una noche en la ópera", de Sam Wood. Sábado 13, "El mago de Oz", de Victor Fleming. Del mismo cineasta, el sábado 20, "Lo que el viento se llevó". Auspicio del Cine Club Juvenil "La Paz".

TEATRO MUNICIPAL.- Hoy, tanda, "El embrujo de la música mexicana"; dirección Gualberto Trujillo. Mañana, matinal y matinés, "El jardín del Colorín Colorete", creación colectiva del Joven Teatro, que dirige Mathías Marchiori.

Mañana, en función de tanda, actuación del conjunto folclórico "Los Payas".

TEATRO MUNICIPAL.- Bajo la dirección de Martha Torrico, el Ballet Oficial —dependiente del Instituto Boliviano de Cultura— ofrecerá una temporada en el Teatro Municipal desde el jueves 11 hasta el jueves 14 del mes en curso. Según se informó, el programa incluye dos creaciones de Martha Torrico basadas en música de Rachmaninov, Bach y Marcello y la reposición del ballet "Mesías", basado en el oratorio de Haendel.

CONFERENCIAS.- Martes 9, "La religión", por Luis Ibáñez; martes 16, "Ciencia y tecnología", por Carlos Ponce S. Auspicio del Club de Yoga Puma Wara. Local: Calle México Nº 1790.

TEATRO MUNICIPAL.- Hoy, tanda y noche, presentación del conjunto folclórico "Kollamarka".

CINEMATECA BOLIVIANA.- Directores norteamericanos. "Tarde de perros", de Sidney Lumet y "La chica del adiós", de Neil Simon. Local: Calle Pichincha, esq. Indaburo.

CASA MUNICIPAL DE CULTURA.- Exposición permanente de pintura boliviana.

SALON MUNICIPAL.- Exposición de grabados y dibujos de Máximo Aruquipa. Calle Colón.

CASA ARGENTINA.- Exposición del libro en el año de la educación en América. Local: Av. 6 de Agosto.

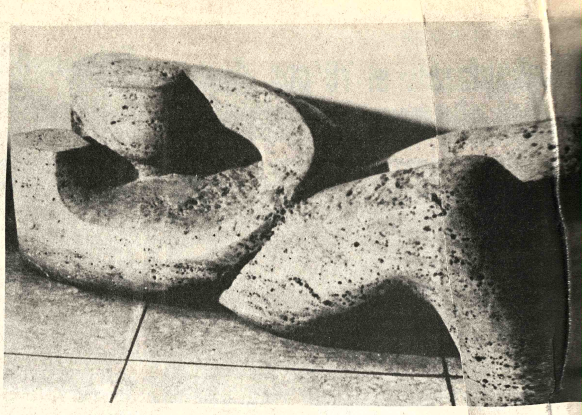

ESCULTURA DE ADOLFO MARIN PEQUIVEL.- El Premio Nóbel de La Paz 1980 no infatigable defensor de los derechos humanos prestigioso escultor. La fotografía (tomada por McFarren) reproduce una de las obras de Pequivel, que hasta hace algún tiempo fue profesor de Historia del Arte, Estética y Dibujo en la Escuela Bellas Artes de Buenos Aires y Catedrático de la Facultad de Arquitectura de la Universidad de La Paz. Premio Nóbel de la Paz ha hecho que la atención, ahora "llevar un mensaje que contenga una gran dimensión del hombre; pero la nueva dimensión facilitada por la libertad política de los pueblos deben tener opción de escoger su sistema de vida, el camino que deseen".

MONUMENTO A JUANA AZURDUY

Nueve maquetas del del monumento a Juana Azurduy de Padilla fueron presentadas al concurso convocado por la Comisión del Bicentenario del Nacimiento de la Guerrillera de la Independencia.

La primera reunión del jurado calificador del certamen tuvo lugar ayer, en la Casa Municipal de Cultura, ocasión en que fueron analizados los trabajos enviados.

Según se informó, el Jurado realizará hoy la reunión definitiva, y luego dará a conocer su dictamen

Son miembros del Jurado: Carlos Urquizo, Aida de Carrasco, Ab. Quintanilla, Arq. Claudio Arduz, Arturo Costa de la Torre, Magda Arguedas, Arq. Juan Carlos Calderón y Arq. Alvaro Cuadros.

ENTREGA DE PREMIOS

El próximo martes 9, a horas 19:00, la Alcaldía de La Paz, entregará los premios a los ganadores del Concurso de Literatura "Franz Tamayo" 1980.

Amalia de Gallardo en el CELAM

Amalia de Gallardo, presidenta del Centro de Orientación Cinematográfica y que actualmente ejerce la critica de cine en "PRESENCIA", ha sido nombrada Experto "Ad Tempus" del Departamento de Comunicación Social del Consejo Episcopal Latinoamericano (CELAM).

La comunicación oficial le fue transmitida a la Sra. de Gallardo por Luciano M. Metzinger, presidente del citado departamento del CELAM. El texto de la carta es el siguiente:

Lima, 31 de octubre de 1980
Sra. Amalia de Gallardo.
COC. Casilla 2283. La Paz-Bolivia.
Distinguida Señora:

Después de superar dilatadas gestiones, para cumplir con lo dispuesto en los Estatutos del CELAM, me es muy grato comunicarle que de acuerdo con la Comisión Episcopal, y conforme a lo establecido en el número 06, del Art. 22, de los citados Estatutos del Consejo, le ruego aceptar el nombramiento de Experto "Ad Tempus" del Departamento de Comunicación Social, DECOS-CELAM, que presido.

De hecho Ud. ya nos ha estado ayudando en lo que va de este período (1979-1982), pero queremos que su colaboración tenga el carácter oficial que se merece.

El P. Vicente Guerrero, Secretario del DECOS, le remitirá alguna documentación que le permita ponerse al día.

En nombre del Departamento de Comunicación del CELAM y en el mío propio, agradezco de veras, desde ahora, toda su colaboración en este vasto e importantísimo campo de la Comunicación en nuestro continente.

Luciano M. Metzinger
Presidente del DECOS.

ROCHE

PRODUCTOS ROCHE LTDA. comunica a su distinguida clientela que nuestras oficinas permanecerán cerradas desde el 25 de diciembre hasta el 3 de enero de 1981.

Agradeceremos a ustedes tomar las previsiones del caso, quedando a la espera de sus amables pedidos.

"AÑO DE LA HEROINA JUANA AZURDUY DE PADILLA"

CORPORACION MINERA DE BOLIVIA

Invita a los señores representantes y firmas proveedoras a recabar los pliegos de especificaciones, en la Secretaría de la Junta de Adquisiciones 4to. piso, Edificio Central de horas 8:00 a 11:30.

PEDIDO Nº.	MATERIALES
32702	MOTOR ELECTRICO Y TABLERO
33312	ACCESORIOS ELECTRICOS PARA INSTALACION

El plazo para la presentación de ofertas fenece a horas 16:00 p.m. del día miércoles 14 de enero del año siguiente.

La Paz, diciembre 4 de 1980.
SUBGERENCIA DE ADQUISICIONES

¡¡¡ESTA NAVIDAD...!!!

FACILITO LLEGAR...
FACILITO COMPRAR...
FACILITO PAGAR...

REFRIGERADORES "REGINA"
DESDE 1594 MES
(10-12-14-15-19 pies)

COCINAS "REGINA" • INCLUYE ACCESORIOS
DESDE 956 MES

LAVADORAS "TOSHIBA"
DESDE 1620 MES

COLCHONES DE RESORTES "REGINA"
DESDE 848 MES
1-1½-2 PLAZAS TIPO SOMMIER

TELEVISORES "TOSHIBA" BLANCO/NEGRO QUICKSTART
DESDE 713 MES
12" 14" 20"

MAQUINAS DE ESCRIBIR "REGINA"
DESDE 633 MES

EQUIPOS DE SONIDO HI-FI TOSHIBA"
DESDE 1357 MES

TELEVISORES "TOSHIBA" BLACKSTRIPE II
DESDE 1489 MES
10" 14" 20" Color

RADIO GRABADORA "TOSHIBA"
DESDE 648 MES

MINIMA CUOTA INICIAL

• Grandes descuentos al contado •

LA CURACAO
SOCABAYA 326

Aclaración a la opinión públi

LA PAZ, DICIEMBRE 5, 198

Señor Jack Brodzky

GERENTE DE BOLIVIAN AUTO MOTORS S. A.

Presente.-

Señor Gerente:

Con gran extrañeza he leído las publicaciones de prensa que viene haciendo esa empresa en contra de Salvietti Hnos. Cía. Ltda. raíz del aval que generosamente me concedió esta firma para la compra del camión "Scania" placa Nº. 2-11869 y que dio origen al incumplimiento en los pagos por mi parte, me encuentro ahora en

Es de su conocimiento señor Gerente, que el incumplimiento se debe al accidente que sufrió el camión en 20 de Junio del año curso y a cuya consecuencia se encuentra en reparación y como se trata de mi única herramienta de trabajo y consiguiente fuente de ingresos, no pude cumplir con los pagos dentro de los plazos convenidos. En estos días recogeré el camión y me entraré personalmente al trabajo, a fin de cumplir con esos pagos hasta concluir al día.

Lo que no comprendo señor Gerente, son las publicaciones que vienen apareciendo en los periódicos y a elevado costo, en desmedro del buen nombre y prestigio bien ganado por Salvietti Hnos. y Cía., a través de sacrificado trabajo por más de 60 años en la industria nacional.

Si tanto le preocupa la deuda que tengo con usted, que no me he negado a pagar y que debido a una causa de fuerza mayor no pude ponerme al día en mis cuotas, no debe olvidar que la deuda se halla garantizada por el propio camión, más aún, ahora que se encuentra recién reparado y en perfectas condiciones de funcionamiento, su valor sobrepasa el monto de la deuda y le garantizarán satisfechos.

La ACLARACION que hace al respeto Salvietti Hnos. en los periódicos del día 4 del mes en curso, es expresión de la verdad.

Con este ingrato motivo, saludo a usted, atentamente.

JUAN MILLAN PEREZ
C.I. 315899-LP.

Historietas

DRAMAS CLASIFICADOS

DANIEL EL TRAVIESO

– ¡Tengo todo listo para el desayuno, excepto que no puedo abrir la maldita lata de la salsa de TACOS!

DIVULGUELO

ASTERIX

MARIA DE ORO

MARIA PARKINS

DICK TRACY

PICAPIEDRA

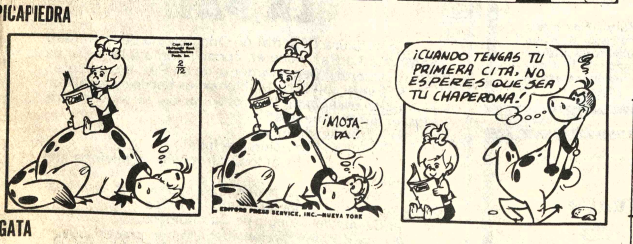

AGATA

Revistas Libros

REGALE...!

Para sus obsequios al exterior envíe: "DESCUBRIENDO TIWANAKU".

Sus hijos y amigos en el extranjero deben conocer "DESCUBRIENDO TIWANAKU".

Usted acérquese a la gran cultura de los Andes Centrales leyendo el libro "DESCUBRIENDO TIWANAKU".

LOS AMIGOS DEL LIBRO

Cochabamba. Casilla N° 450 La Paz. calle Mercado N° 1315

CROMOS PARA ALMANAQUE Y CALENDARIOS ventas sólo al mayor, descuentos especiales precios económicos 3 tamaños, Linares 973 teléfono 340057 (2-7/133895)

NAVIDEÑAS TARJETAS LINDOS MOTIVOS precios bajísimos, llámenos y listo entrega rápida, Linares 926 teléfono 340057 (2-7/133895)

IMPRESIONES "SAN ISIDRO" Imprimimos tarjetas navideñas 25x70, 50x90, 100x130 $b., material postal color 25x180, 50x280, 100x450 $b., teléfono 300492 (5/134001)

Profesores Academias

INSCRIPCIONES PARA VACACIONES Estudie curso intensivo de DACTILOGRAFIA con Taquigrafia, Caligrafia "Palmer" GRATIS (un cuatrimestre), Anexo-Ciencias Naturales, Sociales. MATEMATICAS, etc. Instituto Comercial "EVA PERON" Yanacocha esquina Indaburo teléfono 322148 (29-5/133795).

CURSO Chofer profesional, particular, Relojería, pura práctica. calle Sagárnaga 363 (5-8 Dic./132298).

MATEMATICAS Programas UMSA, Edificio Fabril 4º plso, Of. 12 (5-8/134044)

CALCULO I, II Programas UMSA, Murillo 724 (5-8/134044)

Departamentos Habitaciones

DEPOSITO Alquilamos calle Indaburo, Comercial Morales, 371569, Evaristo Valle 251 (5-6/134050).

SE ALQUILA departamento en calle Estados Unidos 912 (5-17/134036)

POR $b. 65.000.– doy en anticrético dos piezas amplias Coronel Valdez 1475 Villa Pabón (4-5/134027).

ALQUILO DEPARTAMENTO INDEPENDIENTE muy cómodo, con opción venta calle Cuba 1976 esquina Villalobos. (Miraflores), horas 9 a 1 tardes, de 14 a 19 (4-7/134034)

CRESPO Y CIA Alquiler horno dispensa baño Villa Armonia. Ref. Plaza Sucre 1488 Telf. 363272.

COMERCIAL MORALES 371569, Evaristo Valle 251, Alquiler lindo departamento un dormitorio, dependencias, Segflencoma 4.000 (5-6/134050).

DEPARTAMENTO Anticrético zona Obrajes, 150 mil. Otro misma zona alquiler. Cañada Strongest 1533, teléfono 363074 y 373701. (2-5/133886)

COMERCIAL MORALES Evaristo Valle 251, alquiler, anticrético, habitaciones sueltas, una con cocina distintas zonas (5-6/134050)

INMOBILIARIA PARIS Ofrece dos habitaciones cocina y baño en anticrético San Pedro, Ref. Edificio París, Of. 15 Tel. 32-9748.

ALQUILO PIEZA para una o dos personas zona San Pedro , Referencias calle Nicolas Acosta N°. 651 (27-10- Dic/LAM)

VENDO DEPARTAMENTO 2 dormitorios y dependencias, precio económico Ref. Teléfono 794897 (26-5/133601).

ANTICRETICO 2 dormitorios y dependencias. Sopocachi $b. 150.000.- Comercial Alas teléfono 329734 (25-10/133585).

PRECISAMOS departamentos, casas, habitaciones, para matrimonios garantizados, Comercial Morales, 371569, Evaristo Valle 251 (5-6/134050)

CRESPO Y CIA Anticrético 2 habitaciones, cocina baño. Ref. Plaza Sucre 1488 Telf. 363272.

CRESPO Y CIA Alquiler habitación baño Linares. Ref: Plaza Sucre 1488 Telf. 363272.

CRESPO Y CIA Anticrético 2 piezas cocina, baño Boqueron Ref: Plaza Sucre 1488 Telf. 363272.

DEPARTAMENTOS alquilo Edifico Santa Isabel, Cota Cota 360688.

CRESPO Y CIA Anticrético departamento 7 habitaciones baño calle Santa Cruz Pasaje Jimenez. Ref: Plaza Sucre 1488 Telf. 363272.

HABITACIONES Anticrético San Pedro 20.000.- 25.000, 30.000, 35.000, 40.000, 85.000 Boquerón 1440 (5-6/134102).

OFREZCO DEPARTAMENTO Anticrético, Plaza Libano. Subir Julio Sánchez y José Achá 1313, teléfono 350463 2-7/133866)

INMOBILIARIA PARIS. Ofrece departamento hermoso de cinco dormitorios en anticrético en San Pedro, Ref: Edificio París, Of. 15.Tel. 32-9748.

INMOBILIARIA PARIS Ofrece departamento de dos dormitorios y dependencias en alquiler, Sopocachi Ref: Edificio París, Of. 15 Tel. 32-9748

INMOBILIARIA PARIS. Ofrece departamento de un dormitorio amoblado en alquiler, Sopocachi a una cuadra de plaza España, Ref: edificio París, Of. 15 Tel. 32-9748

INMOBILIADORA PARIS Ofrece dos habitaciones cocina y baño en anticrético; San Pedro. Ref. Edificio París Of. 15 Tel. 32-9748 (12-20/132574)

INMOBILIARIA PARIS Ofrece departamento de tres dormitorios dos terrazas, en anticrático, Los Pinos Ref. Edificio París Of. 15 . Tel. 32-9748.

Casas

ALQUILO GARZONIER 3.000 tres habitaciones 4.500 dos habitaciones cocina 2.300 Boquerón 1440 (3-5/134010).

VENDO CASA Con dos amplios departamentos, calle Guerrilleros Lanza 1004 (3-8/133781).

PERMUTO casa en San Miguel con departamento 792957 (5-9/134046)

ALQUILAMOS Bonita casa amoblada amplio jardin, garage. Irpavi 500 dólares, Comercial Morales 371569 , Evaristo Valle 251 (3-134003).

COMERCIAL MORALES 371569 Evaristo Valle 251: Alquiler hermosas casas, tres, cuarto dormitorios amplio jardin, vacias, amobladas, teléfono, galpon, Irpavi, Calacoto (5-6/134050).

OFERTAS SCALA Comercial casa en venta, zona Segflencoma bajo c/3 pisos y tres departamentos, precio de ocasión, Cañada Strongest 1533, teléfono 363074 y 373701. (2-5/133886)

CRESPO Y CIA Casa en Venta Sopocachi Ref: Plaza Sucre 1488 Telf. 363272.

VENDO CASA ANTIGUA Avenida América esquina Unión 351927 1º-9/133781).

PLANOS De construcción aprobados por Alcaldia, teléfono 300469 (2-6/133865)

NECESITO casas, terrenos, departamentos, Anticrético, alquiler , venta, 360688.

GARZONIER ALQUILO CALACOTO 360688.

CASA EN VENTA EN ACHUMANI teléfono 793676 (25-10/133585).

CRESPO Y CIA Alquiler casa junta 1 dormitorio dep. con teleféno Miraflores. Ref. Plaza Sucre 1488 Telf. 363272.

CASA EN VENTA Sopocachi, Luis Uria de la Oliva, Pasaje Bamin N° 2895, $US. 80.000, teléfono 326218. Sr. Catacora de 11.00 a 14.p.m. 20.00 a 22.00 p.m. (2-5/133887)

Tiendas Kioscos

INMOBILIARIA PARIS Ofrece tiendas con trastiendas en alquiler. San Pedro, Ref. Edificio París. Of. 15 Tel. 32-9748

INMOBILIARIA PARIS. Ofrece dos tiendas en alquiler, Tejada Sorzano Ref. Edificio París, Of. 15 Tel. 32-9748.

OFICINAS

ALQUILO LOCALES PARA OFICINA en el Alto Villa Dolores teléfonos 810269-811202 (28-7/133591)

SE ALQUILA EN EL EDIFICIO MARISCAL DE AYACUCHO 4º piso , regia oficina de 61 M2 para entrenar. Referencias teléfono 330002 ó casilla 10048 (2-7/133897)

INMOBILIARIA & FINANCIERA CRESPO & CIA Oficina amplia Edif. Murillo Oficina depósito calle Cochabamba, Ref. Plaza Sucre 1488 T. 363272.

ALQUILER Oficina dos ambientes, baño privado muy confortable. Yanacocha, Mercado, Comercial Morales 371569. (Evaristo Valle 215.

Muebles

VENDO Escritorios pequeños con fórmica, teléfono 375704 (4-11/134016).

VENDO Muebles finos, antiguos, dos pares mesas rinconeras tapa mármol y otra isabelina, hermosos cuadros pintura; ropero francés con magnifica luna. Llamar teléfono 324975 (4-5/134025).

MUEBLES MARVIN Ofrece comedores de calidad en madera roble, obra fina, Calle Castro 1556 pasaje (2-5/133891)

COMPRO mostrador 792957 (5-6/134046)

CRESPO & CIA Oficina amplia EDF. Murillo Oficina depósito calle Cochabamba Ref. Plaza Sucre 1488 T. 363272.

Varios

POR EXTRAVIO del talonario 08385 de TASA correspondiente al presente año queda nulo. (5-7/134040)

POR EXTRAVIO De los cheques del N°. 338168 al 338175, quedan nulos. (4-6/134030)

POR VIAJE VENDO JUGUETES AMERICANOS (Fischer Price) bicicletas, zapatos, ropa de mujer, mexicana, vestido de novia, y otros. De jueves a Domingo calle Pedro Kramer 972 teléfono 328677 (4-25/R.A.C.)

GESTIONAMOS LIBRETAS MILITARES legalizaciones, Brevets, profesional Sagarnaga 173 Oficina 4 segundo piso (27-7/133751)

OPORTUNIDAD vendo galón, especial para depósito o fábrica. Ref.: 811862 La Paz. 26192 Cochabamba 5-11/134038)

TRAMITES MILITARES libretas, beneméritos, pensión viudas, benemérito Daniel Arduz, procurador titulado, ex secretario tribunal justicia militar Sagárnaga 161 Casilla 3807 (30-6/133857)

PLOMERO Instalaciones y reparaciones en general, teléfonos 379639-367349 (3-10/133006).

EN VENTA Un taller de remachado de balatas. Ref: Av. Rafael Pabón 333. (5-7/134105).

VENDO Tolderas desde 2.500.– Isaac Tamayo 811 teléfono 379818. (3-7/133899).

CORTINAS RIELES Confección, instalación, lavado de persianas y arreglos teléfono 366631 (3-9/134009).

LIQUIDO Balanza, mostrador, estantes metálicos. Fernando Guachalla 785. (3-6/133899).

NIÑOS PARA SUS CUMPLEAÑOS, el grupo de Titeres EL LLOKALLITO les ameniza sus fiestas con representaciones y juegos. Ref. teléfonos 357083 y 365162 (29-15/R)

ACCIONES DE T.A.S.A. Se comunica al pública que las acciones correspondientes al contrato N° 0400 han quedado anuladas, emitiéndose los duplicados correspondientes (3-7/134012).

CONFECCION De cortinas y stores, instalación de rieles, calle Santa Cruz 156, teléfono 362253 (5-11/134104).

CONSTRUCCIONES Se efectúan de viviendas económicas y en hormigón armado, teléfono 300469. (2-6/133865)

CONSTRUCCIONES A precios bajisimos se realizan viviendas de cualquier tipo, teléfono 300469. (2-6/133865)

ORGANIZACION "JET" Ayacucho 429 Of. 5. Teléfono 328705. Tramitamos volando.

PASAPORTES EN SOLO HORAS "JET" Fono 328705

TITULO DE BACHILLER en 20 dias "JET" (Fono 328705).

RECTIFICACION DE NOMBRES Y APELLIDOS para estudiantes, trámites rápidos "JET" 328705 .

TITULOS EN PROVISION NACIONAL "JET" Fono 328705 .

TRANSFERENCIA DE VEHICULOS Casas, terrenos, etc.,trámites al vuelo "JET". Fono 328705

NATURALIZACIONES, RESIDENCIAS PARA EXTRANJEROS trámites al vuelo "JET" 328705

RECIBIMOS TRAMITES DEL INTERIOR DE LA REPUBLICA "JET" Ayacucho 429 Of. 5 (15-25/132689).

PLACAS PARA VEHICULOS trámites al vuelo "JET" 328705 .

LEGALIZAMOS DOCUMENTOS DE ESTUDIANTES para el exterior "JET" 328705

MALETIN NEGRO Extraviado el lunes 24 en la calle Tte. Cnl. Saavedra lado cine Busch, contiene documentos que sólo interesan al propietario. Se ofrece gratificación de $b. 20.000 Teléfono 372072-322802 (28-5/M.R.)

TRAMITAMOS LIBRETAS DE SERVICIO MILITAR Organización "JET" Fono 328705.

MERCADERIA en consignación recibo para ferretería, eléctricos, bazar tienda ubicada en lugar comercial del Alto. Garantia Ref: Av. Antofagasta 95, teléfono 811697 (4-7/134028).

TRAMITAMOS LIBRETAS DE SERVICIO MILITAR. Organización "JET" fono 328705 (5-14/134028).

INMOBILIARIA FINANCIERA CRESPO Y CIA Oficina amplia Edif. Murillo, Oficina depósito calle Cochabamba. Ref. Plaza Sucre 1488 Telf. 363272.

Propiedades Terrenos

VENDEMOS Lote 405 metros Bosque Bolognia, Comercial Morales 371569, Evaristo Valle 251 (5-6/134050).

POR VIAJE Vendo lote de terreno Alto de La Paz Camino Oruro Urbanización Santiago, segundo sector, papeles al dia. Ref.: Figueroa 788 2do. Piso altos Correo Ultima Hora (5-8/134103).

VENDO terreno zona comercial, 792957 (5-9/134046)

VENDO O PERMUTO LOTE EN Achumani teléfono 367843 (4-5/R)

ACHUMANI Ocasión 450 m2 Ref. Teléfono 790553 (4-7/134023).

EN VENTA Lote de terreno en El Alto de La Paz de 258 m2 camino Oruro, Av. Aeropuerto, parada Micro Z, Ref: Mismo lugar o teléfono 301051 (4-8/134013).

INMOBILIADORA PARIS Ofrece terrenos en venta de 300 Mts.2 en El Alto. Ref. Edificio París Of. 15 Tel. 32-9748 (30-7/132151)

INMOBILIARIA PARIS. Ofrece terrenos en venta en El Alto y Achumani Ref. Edificio París, Of. 15 Tel. 32-9748.

INMOBILIADORA PARIS Ofrece terrenos en venta en el Alto Ref: Edificio París Of: 15 Tel: 32-9748. (12-20/132574).

SE VENDE UN HERMOSO TERRENO 200 Mts. 2 en zona CHASQUIPAMPA Referencias teléfono 368419 (20-25/R)

TERRENOS EN VENTA en Cota Cota Ref: teléfono 793676 (25-10/133585).

INMOBILIARIA PARIS. Ofrece Terrenos en venta a precios de promoción en ¿Cotacota Ref: Edificio París, Of. 15 Tel. 32-9748.

INMOBILIADORA PARIS Ofrece terreno cercado en venta buena ubicación Achumani. Ref. Edificio Paris. Of. 15 Tel. 32-9748 (30-7132151)

SANTUARIO COPACABANA vendemos lindos lotes, Centrico Zona Obrajes, Evaristo Valle 251 (5-6/134050)

VENDO dos lotes en Achumani Urbanización Los Rosales de 300 m2. a $b. 175.000 cada lote. Ref.: Teléfono 378618 (5'8/P)

TERRENO Se vende Urbanización La Colina, zona Calacoto 500 m2. Cañada Strongest 1533, teléfono 363074 y 373701. (2-5/133996)

INMOBILIARIA PARIS Ofrece terreno en venta en Koani, Ref: Edificio París, Of. 15 Tel, 32-9748)

Teléfonos

VENDO TELEFONO Urgente en zona central. Ref. 357566. (2-7/133867)

VENDO UN TELEFONO REFERENCIAS 367178 (2-6/129643)

VENDO TELEFONO zona Obrajes, Calacoto. Ref.: 812516 (5-7/134042)

Empleados

SE OFRECE EMPLEADAS DOMESTICAS CON GARANTIA. Tel. 329748 .

TALLADOR Joven se necesita Sucre 1407 esquina Prolongación Loayza, teléfono 375704 (4-6/134019).

Técnicos

TAPICERIA DE MUEBLES Se tapizan juegos de living a domicilio, arreglos a domicilio. Ref: Gral. M. de Armaza 2846, teléfono 328900 (4-6/134014).

PLOMERO Instalaciones sanitarias, Bustinza, teléfono 370844. (2-12/133877)

PLOMERO Se hacen instalaciones, reparaciones, teléfono 354306. (2-6/133871)

PINTOR INTERIORES Trabajos garantizados, teléfono 300419 (4-13/134017).

ALBAÑIL Pintor, teléfono 370844. (2-12/133878)

ICOS - ECONOMICOS - ECONOMICOS - ECO

TRANSFIERO Camión cer Scania Sueco 111, fono 367398 (4-6/134031

OMPRA Y VENTA DE HICULOS Edificio Tobla Piso "EMIBOL"

RANSFIERO Torpedo odge" flamante para crobus, teléfono 367398 (3-134008).

NDO Llantas flamantes 20 ocasión, teléfono 398 (3-6/134008).

NDO Datsun excelente ado equipado, teléfono 398 (3-6/134008).

Negocios $

O EN JOYAS COM- O dentadura de oro, ejedor de plata, mo- das de oro, pagamos sta $b 800 el gramo al tante, no nos ganan ión 463, interior iz- erda 2do. patio aten- mos todo el día, incluso bados (30-5/133858)

ESTAMOS DINERO re joyas, hipotecarios, bién precisamos distin- capitalistas no pagan sión. Comercial Mo- s 371569, Evaristo Valle 69, Evaristo Valle 251. 5- 39050)

PRESTA Dinero, so- iente sobre joyas. Ref: 833 (4-8/134022).

MPRAMOS JOYAS, taduras de oro, ob- os de plata, monedas oro, pagamos hasta $b el gramo al instan- no nos ganan. Loayza primer piso Of. 106 endemos horas de ina incluso sábados 5/133858)

CIO CON 2.000 Dólares cio para negocio prome- únicamente mes de iembre local 19. Galería ficio Naira Potosí Loayza 133011).

ESTAMOS DINERO 00.- hasta 300.000.- res 1.000.- hasta 20.000.- potecarios: sobre casas, as, títulos en orden. I- mente necesitamos rentes cantidades, ca- alistas no pagan co- sión. Comercio 1036 O- na 3 teléfono 354793 (4- 024Z).

Ofertas especiales

MAQUINA DE ES- IBIR ELECTRICA 110" ith Corona nueva $b. 00 teléfono 370445 (mejor stor) (4-5/134000)

OCASION SE VENDE nadora Minolta Super 8 profesional, receptor de a corta comercial, acor- n Höhner de 120 bajos, factos eléctricos, se- ora de ropa a gas, te- no 353057 (4-6/134021).

NDO Máquina de cortar minio, compresora por- l, ventiladora. Ref. Colón otocopias. (2-5/133881)

BOMBA de agua a sel vendo Fono 323629 -Dic/133577)

CALEFON 80 galones do Fono 323629 (27-6- 133577)

UIPO DE GOLF Mac gor, completo, vendo. Teléfono 327976 de 18 adelante (4-8/134020).

ASION Vendo 2 arbolitos idad con sus adornos ericanos y varios enseres asa. Edificio Alameda 10 entrando derecha., o. 405 preguntar por Sra. a (4-5/134018).

NDO congelador horizon- de 620 litros, teléfono 02 (5-7/134048)

MPRO motores de medio nuevo o usado de 2000 a R/M, teléfono 329522 (5- 34047)

Tocadiscos TV-Radios

ORTUNIDAD Vendo ante equipo modular y 160 watss salida, acepto muta con motocicleta da, Yamaha o Kawasaki Ref: Figueroa 788 2do. Of. 13 altos Correo ma Hora (5-8/134103).

COMPRO TE- TISORES USADOS 21" y equipos de tres en en mal estado y otros erencias Chuquisaca 464 30/R).

Instrumentos Musicales

PIANO compro cualquier estado, teléfono 329562 (5-15/134049)

ACORDEON Paolo Soprani 80 bajos vendo ocasión, Bueno 154 esquina Zuazo 5- 15/134049)

VENDO Organo Yamaha, teléfono 371087. (2-16/133870)

PIANO ALEMAN, betamax, televisor color, ofrezco, Hans Kundt 837 Miraflores. (30-8/133779)

PRODUCCIONES C.M. ofrece guitarras, sintetizadores, micrófonos, congas, sintetizador de bateria, amplificadores para guitarra, bajo, voces. Evaristo Valle 150, Of. 1 interior (5-11/134045)

ALQUILO PIANO ALEMAN teléfono 367843 (4-5)

Orquestas

ORQUESTA YUNGUEÑITA teléfonos 811345 - 300306 (5-20/134037)

LOS DANTES grupo orquestal teléfono 359452 (27-11/133643)

ORQUESTA Electrónica Bicolor Telefonos 352801 (25-14-Dic./133568).

"COSMOS" Conjunto orquestal, teléfono 364374. (5-6 Dic./132363).

ORQUESTA "MACONDO" TELEFONO 786103 (20-22 DIC /132892)

ORQUESTA "Los Tropicales", Luis Callejo (18-20 Dic. /132819).

LOS ONIX Conjunto electrónico, teléfono 371087-365996. (2-16/133870)

AMPLIFICACION "POP" Todo acontecimiento teléfono 364374. (2-3Ene/133864)

JUVENIL "SANTANER" Teléfono 351308. (7-7 Dic. /132259)

ORQUESTA "Sol Tropical", teléfono 365374 (6-8 Dic/132387).

ORQUESTA Stereo Teléfono 364581 (27-6-Dic/133635)

MALVA Conjunto orquestal, teléfono 366769 (9-10 Dic./ 132456)

CARLOS ZURITA "ORGANISTA" Teléfono 810727 (27-29DIC/133646).

GRUPO ORQUESTAL Bicolor Telefono 352801 (25-14-Dic./133568)

JUVENIL SANTANERA TELEFONO 351308 (7-7 DIC./132259).

CONJUNTO ORQUESTAL Nueva Brisa Telefonos 369756-326753 (29-13/133776)

SUCRE

EN SUCRE se alquila dos cines Capital y Ling buena ubicación, Referencias Sucre Teléfono 1156-1697 Casilla Nº. 203 (28-12 -Dic-/E.H.)

EN SUCRE se alquila departamento independiente a familia reducida. Ref.: Teléfono 1801 (5-8/134039)

ORURO

ORURO LLEGARON TERMOSTATOS para refrigeradores, congeladoras, etc, Penn Argentina modelo TF. 7,8, y 9 por mayor Elektra S.R.L. Teléfono 54203 Casilla 806 Oruro (29 -

ORURO CHIJCHI KOLLA el verdadero reconstituyente vitalizador de los Incas y eficaz restaurador sexual. Farmacias Nelson y San Agustín (26-13 Dic/132857).

SANTA CRUZ

EN SANTA CRUZ vendo lindo lote cerca Equipetrol, ocasión, 371569 - 359299 (5-6/134050)

EN SANTA CRUZ Se vende o se alquila casa céntrica a 5 cuadras de la Plaza principal, 4 dormitorios, 3 baños, living, comedor y dependencias. Ref: Teléfono 23535 Santa Cruz 25589 Cochabamba (4-8/131984)

AGROFORESTAL BOLIVIANA LTDA. Calle Sara esquina Buenos Aires teléfono 41016-26425-21806 vende lotes sobre cuarto anillo Circunvalación U.V. 91 con pianos aprobados 4 hectáreas carretera al norte km. 10 lado este (21-22 DIC/129625)

AGROFORESTAL BOLIVIANA LTDA. Calle Sara esquina Buenos Aires Teléfonos 41016 26425 21806 Vende una hectárea sobre cuarto anillo zona Nor Oeste 10 hectáreas a dos km carretera a Cochabamba sobre camino a Camiri (21-22 DIC/129625)

SANTA CRUZ Chijchi Kolla, reconstituyente vitalizador del hombre extraído de la naturaleza, restaurador sexual. Farmacias "Cañoto" Polular. (5-15/132897)

COCHABAMBA

EN COCHABAMBA LIQUIDO Por viaje 11.400 Mts2 en Km. 80 camino al Chapare con luz y agua $b. 85.000.- teléfono 378036 (2-7/133896))

EN COCHABAMBA vendo ocasión casa quinta 5.200 m2. zona Valle Hermoso con huerta, agua, luz, amurallado, galpones, $b. 170 m2. Ref.: Teléfonos 362864, 43823 Cochabamba (5-7/134041)

EN COCHABAMBA VENDO Embotelladora Auto Apeed (16" asesoramiento técnico, fórmulas, fabricación gratuitas, opción entrega actual local funcionamiento, mínimo alquiler San Martín 6225 esquina Sucre oficina 3 Teléfono 29995 CBB. (28-7/131974)

EN COCHABAMBA Vendo lotes 457 y 714 m2 zona Urbanización El Castillo. Ref. Teléfonos 790490 La Paz, 44164 Cochabamba. (4-7/134015).

OPORTUNIDAD En Cochabamba se vende acciones de fábrica de cerámica. Dirigirse oferta acciones, casilla 1326, teléfono 48573-21505, (4-8/131986&

EN COCHABAMBA VENDO CASA DOS DEPARTAMENTOS completos céntrica con un auto Chevette modelo 76 papeles al dia. Referencias calle Sucre 0-E719 de horas 15 a 18 p.m. (2-11/131982)

COCHABAMBA En Quillacollo vendo 1.335 m2 de terreno colindante al Balneario del L.A.B. Ref. Teléfono 353569 horas oficina, casilla 20966 La Paz. (2-8/133874)

En los últimos 20 años, 2.000.000 de argentinos abandonaron su país

BUENOS AIRES, 4 (AP).- - Más de dos millones de argentinos abandonaron su país en los últimos 20 años y viven actualmente en el extranjero, según una encuesta difundida hoy.

La investigación estuvo a cargo del Comité de Estímulo a los Universitarios Argentinos en el Exterior (CEUAE), una asociación privada sin fines de lucro.

El organismo remitió 219 formularios a embajadas, consulados, medios de Comunicación Social y personas en Estados Unidos, Canadá, México, Puerto Rico, Venezuela, Costa Rica, Colombia, Ecuador, Perú, Brasil, España, Francia, Italia, Inglaterra, Irlanda, Bélgica, Holanda, Alemania Federal, Suiza, Israel, Sudáfrica , Australia y Japón.

Se informó que 137 de esos formularios fueron contestados y además se contó con el aporte de apuntes de viaje a través de 29 países y cuatro continentes.

La encuesta, cuyos resultados recogió la Agencia Noticias Argentinas, dice que arrojó un total mínimo aproximado de 1.700.000 argentinos viviendo en el exterior, con residencia permanente o prolongada (no turistas).

Esa cifra se eleva en un 25 por ciento si se tienen en cuenta a residentes temporarios y transeúntes especiales, con permanencia indefinida en el país, llegándose a un total máximo de 2.125.000 ex patriados.

De acuerdo a la recopilación de datos, el 65 por ciento (1.105.000) reside en los Estados Unidos y Puerto Rico el 16 por ciento en España y el 12 por ciento en Canadá. El resto se distribuye en Brasil, Israel, Alemania, Venezuela, Italia, México, Australia y Francia.

La mayor concentración de argentinos en los Estados Unidos corresponde a los Estados de Nueva York, Nueva Jersey y Pennsylvania.

Las regiones metropolitanas de Nueva York, y Los Angeles absorben el 75 por ciento del total de residentes en suelo norteamericano, en tanto que se estima que en Canadá hay 200.000 argentinos y en México alrededor de 12.000.

Después de los Estados Unidos, añade la encuesta, la segunda concentración más importante es en España, con 270.000 argentinos, preferentemente ubicados en Madrid, Barcelona y ciudades del Sur.

En lo que hace a niveles de ocupación, la encuesta reveló que el 48 por ciento es de mano de obra, el 25 por ciento de técnicos en distintas especialidades, un 5 por ciento profesionales universitarios, un 20 por ciento comerciantes y un dos por ciento industriales.

En la encuesta, empero, no se indicaron las razones de la emigración, Argentina tradicionalmente, ha sido un país receptor de emigrantes, fundamentalmente de Italia y España.

El último censo oficial realizado en este país reveló que la Argentina tiene una población de casi 28 millones de habitantes.

Continúan conversaciones sobre las condiciones de Irán para liberar rehenes

ARGEL, 4 (LR).- Los Estados Unidos y Argelia continuaron anoche sus conversaciones sobre las condiciones estipuladas por Irán para liberar a los 52 rehenes estadounidenses cautivos desde hace 13 meses.

Una delegación encabezada por el Subsecretario de Estado Warren Christopher, mantuvo nuevas discusiones durante el almuerzo y a la tarde, con el Canciller Mohamed Benyahia, y otros funcionarios argelinos, dijeron fuentes estadounidenses.

Poco después de su arribo ayer, Christopher entregó la última respuesta del Presidente Jimmy Carter a las condiciones fijadas por el parlamento iraní el 22 de noviembre, para la liberación de los rehenes.

Funcionarios argelinos dijeron que era "muy posible" que Christopher, quien realiza su segunda visita a Argelia en tres semanas, tenía previsto partir esta noche después de explicar a los argelinos las complejidades del caso.

Un equipo de enviados argelinos viajará luego a Teherán en un vuelo especial, para entregar el mensaje estadounidense, dijeron.

Argelia oficia de intermediario, a pedido de Irán, en las negociaciones tendientes a lograr la liberación de los rehenes.

Tanto los funcionarios estadounidenses como argelinos se mostraron herméticos en torno al contenido del mensaje elaborado por el Presidente Carter después que los enviados argelinos entregaron un pedido iraní de clarificación de la respuesta inicial estadounidense.

Sin embargo se cree que el mensaje se relaciona con las dificultades legales y técnicas derivadas de por lo menos dos de las condiciones iraníes; la devolución de la fortuna del extinto Sha en los Estados Unidos, y la cancelación de todas las demandas legales estadounidenses contra Irán.

Las otras dos condiciones son el descongelamiento de depósitos iraníes en los Estados Unidos, y la ya aceptada promesa de no interferir en los asuntos iraníes.

Irán dijo que Washington aceptó en principio las cuatro condiciones pero que debía ponerlas en práctica para lograr la liberación de los cautivos.

Funcionarios argelinos no esperan un avance significativo en la actual etapa de las conversaciones.

Con declaración...

(Viene de la página 1)

La Patria) y el estudio de su comportamiento, que taratará de la prevención de inundaciones, ya que ese curso de agua sufre grandes crecidas.

Otros proyectos aprobados hoy aquí por los Cancilleres de la Cuenca del Plata, se refieren a la exploración y estudio de hidrocarburos y aprovechamiento de recursos energéticos hidraúlicos.

En ese estos destaca la explotación y aprovechamiento integral de la cuenca del río Bermejo.

Por último, se aprobaron también varios acuerdos sobre sanidad y prevención de plagas en la agricultura, uno sobre conservación del suelo y lucha contra la erosión, y otro contra la contaminación de las aguas de la cuenca.

La mayoria de los acuerdos fueron presentados por Uruguay y Argentina , varios por BOLIVIA y Paraguay y solamente Brasil no presentó ningún proyecto en esta onceava reunión de Cancilleres como tampoco hizo en las anteriores.

VIGILE SU PESO

ADELGACE TOMANDO VITAMINAS

Con ADELGADINA la persona come menos, pero está alimentada por la cantidad de Vitaminas que contiene ADELGADINA.

La ciencia médica ha probado que el conservar el peso no es solamente un problema de estética, sino una verdadera necesidad para conservar la buena salud. ADELGADINA regulariza el metabolismo de los alimentos, impidiendo que se acumulen las grasas en los tejidos.

FONDO COMPLEMENTARIO DE LA CAJA PETROLERA DE SEGURO SOCIAL

LICITACION Nº 2/80

Adquisición de un edificio de renta en la ciudad de La Paz.

Siendo nula de pleno derecho la Licitación Nº. 2/80 publicada en los Darios "El Diario" en fechas 30 de noviembre y 1º y 2º de Diciembre de este año y,"Presencia" en fechas 29 y 30 de noviembre y 1º de diciembre de 1980, por no cumplir con los requisitos exigidos por el Art. 14º de la Ley de Adquisiciones:

EL FONDO COMPLEMENTARIO DE LA CAJA PETROLERA DE SEGURO SOCIAL

convoca a propuestas para la adquisición de un edificio de renta, cuyas caracteristicas son las siguientes:

a) El edificio deberá estar ubicado en una zona céntrica y de alto indice comercial en la ciudad de La Paz.
b) Deberá estar terminado en perfecto estado de conservación.
c) No deberá tener inquilinos ni ocupantes y estar libre de gravámenes e hipotecas.
d) Superficie construida de 1.500 a 2.500 Mts 2.
e) Los proponentes deberán adjuntar a sus propuestas los siguientes documentos:

-Certificado de alodialidad
-Plano de propiedad, terreno y construcción, aprobado por la H. Alcaldía Municipal.
-Certificado treintenario.
-Certificado de Catastro.
-Comprobante de Pago de Impuestos al día.
-Documento de Linea y Nivel.

El Pliego de Especificaciones podrá ser retirado por los proponentes de nuestras Oficinas indicadas a continuación.

Las propuestas deberán estar de acuerdo con la Ley de Adquisiciones del Sector Público y serán recibidas en las Oficinas del Fondo, situadas en el 6º piso del Edificio ex Iglesias ubicado en la calle Yanacocha Nº 599 Ingavi de esta ciudad, hasta el dia 23 de diciembre de 1980 a Hrs. 16 p.m.

La Paz, 4 de Diciembre de 1980

DIRECTOR EJECUTIVO ADMINISTRADOR GENERAL
NAL.

LUCHE CONTRA EL CANCER

TOME AMANCAY ESTOMACAL

Adquiera en Farmacias

JOYAS COMPRO

Como estén, en oro y platas das $b. 600 el gramo, 0 joyas empeñadas, pago ores precios y al contado. mos en horas de oficina ilio 706 of. 3 (esq. Sta z).

SU SALA FAVORITA

HOY Cine Miraflores

Tierna... Humana...

EL DRAMA DE UN PADRE Y SU HIJA QUE LE CONMOVERA EL CORAZON.

LAGRIMAS DE PAPA

... le devolverá la fe en el amor !!

Todo Público

TENDRE CHRISTMAS
CLIFF DEYOUNG • ELLEN BURSTYN • JEFFREY PAT HINGLE
ELIZABETH CHESHIRE • GEORGE ECKSTEIN
CAROL SOBIESKI • GLENN JORDAN
UNIVERSAL PICTURE-TECHNICOLOR

Desde HOY

SOLO DOS FUNCIONES DIARIAS

Matinee Hs. 15:30
Tanda Hs. 19:00

Historietas

JUSTO Y FRANCO

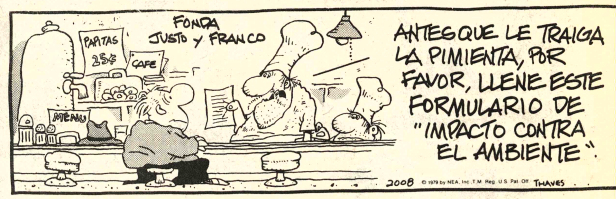

Récords Mundiales

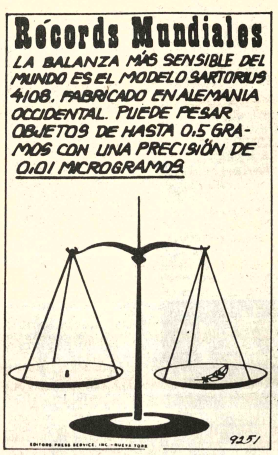

EL DETALLE QUE FALTABA

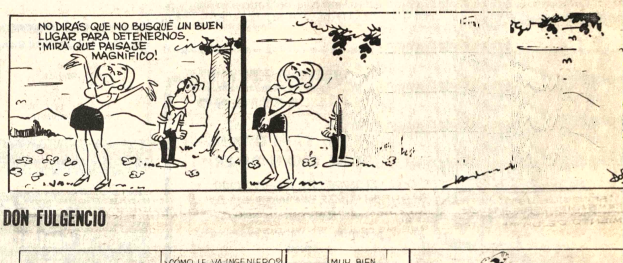

DON FULGENCIO

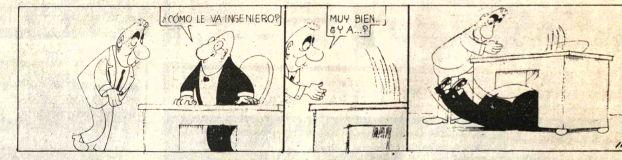

DOÑA TREMEBUNDA

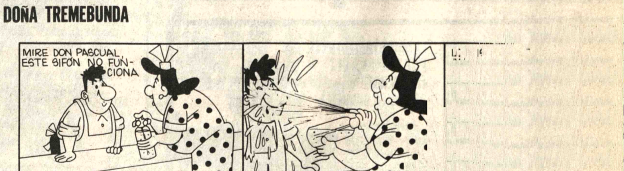

RAMONA

DR. MERENGUE

ABUELO

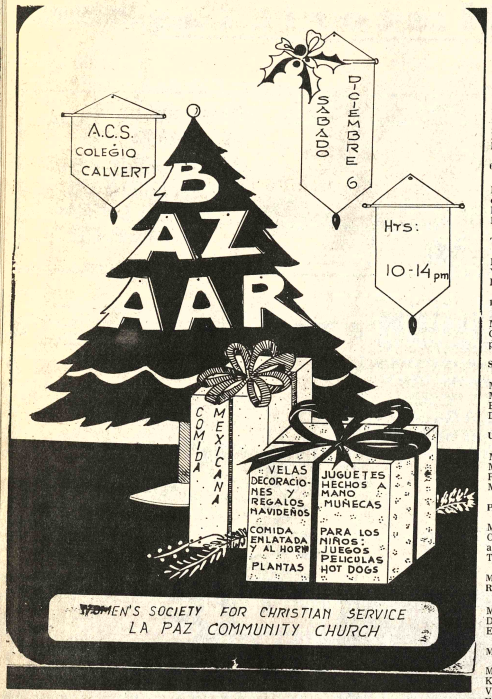

JOYAS

Compramos en oro y plata como estén, pago al contado y al momento, visítenos en Av. Arce N. 119 of. 3 altos horario especial atendemos de 9 a 13 y 15 a 20.

CINE TEATRO MONJE CAMPERO

HOY ESTRENO

EL GOOOLAZO DE LA TEMPORADA

FRANZ BECKEMBAUER

El DEPORTISTA más COTIZADO del MUNDO, que enloquece a las multitudes con sus goles...

presenta, su calidad y experiencia como:

LIBERO

Technicolor

APTA PARA TODOS

RECOMENDABLE PARA AFICIONADOS y JUGADORES de FUTBOL

NUESTRO HORARIO DE FUNCIONES: MATINEE a Hs. 3,30 p.m. (15,30) VERMOUTH a Hs. 6.15 p.m. (18,15) TANDA a Hs. 8,20 p.m. (20,20)

Nota.- La función de TANDA termina a hs. 10,15 No hay función de Noche (SUSPENDIDA)

EL MONSTRUO VERDE POR PRIMERA VEZ EN COLORES Y PANTALLA GIGANTE!

David Banner: un hombre que lucha contra un instinto bestial!

EL INCREIBLE HULK

BILL BIXBY LOU FERRIGNO SUSAN SULLIVAN JACK COLVIN

Todo Público

NUESTRO HORARIO DE FUNCIONES: MATINEE a Hs. 3,30 p.m. (15,30) VERMOUTH a Hs. 6.15 p.m. (18,15) TANDA a Hs. 8,20 p.m. (20,20)

Nota.- La función de TANDA termina a hs. 10.15 No hay función de Noche (SUSPENDIDA)

JAMES BOND EL AGENTE SECRETO 007 DOMINO LA TIERRA, AHORA CONQUISTA EL ESPACIO

ROGER MOORE como JAMES BOND 007

MOONRAKER ...MISION ESPACIAL

Lois Chiles Michael Lonsdale Richard Kiel Corinne Clery Albert R. Broccoli Lewis Gilbert United Artists

TECHNICOLOR Todo Público

cine 6 de Agosto * CINE UNIVERSO

CINE SANTA CRUZ en Santa Cruz - PRONTO CINE ASTOR en Cochabamba

HORARIO ESPECIAL POR LARGO METRAJE SOLO DOS FUNCIONES DIARIAS Matinee Hs. 15:30 (3.30 p.m.) Tanda Hs. 19:00 (7.00 p.m.) Noche suspendida

HOY CINES TV

MONJE CAMPERO Tel. 323333
Matinée, vermouth, tanda FRANZ BECKENBAUER como LIBERO y noticiero ESPEJO DE ALEMANIA

6 DE AGOSTO Tel. 323829

Matinée, tanda EL AGENTE 007 en MOONRAKER MISION ESPACIAL T.P. y Actualidades Mundiales.

TESLA Tel. 353803

Matinée y tanda APOCALIPSIS YA y el noticiero EL ESPEJO DE ALEMANIA

16 DE JULIO Tel. 377099

Matinée, tanda VIAJE AL CENTRO DE LA TIERRA todo público

SCALA Tel. 323535

Matinée y tanda y noche MARCADA POR LOS HOMBRES y el noticioso ESPEJO DE ALEMANIA

UNIVERSO Tel. 342660

Matinée y tanda MOONRAKER. MISION ESPACIAL y noticiero alemán EL MUNDO AL INSTANTE

PARIS Tel. 329704

Matinée, tanda EL IMPERIO CONTRAATACA y noticiero alemán EL MUNDO AL INSTANTE.

MONUMENTAL ROBY Tel. 362135

Matinée tanda y noche MANDIBULAS y Noticiero Alemán EL MUNDO AL INSTANTE.

MURILLO Tel. 352647

Matinée y tanda PIRAÑAS y LA KARATECA DE LA PATADA VOLADORA Todo público

ESMERALDA Tel. 352454
Matinée y tanda CACTUS JACK EL VILLANO y EL BOLERO DE RAQUEL.

ROXY.

Matinée y tanda 1941 y ROCKN ROLL

BOLIVAR Tel. 325051
Matinée, tanda LA TORTILLA Y LA ITALIANA 21 años

FANOLA

Matinée y tanda POLICIA PYTHON y 5 LOCOS MOSQUETEROS

IMPERIO Tel. 340451

Matinée y tanda PELE y ME LLAMAN ZAPPER

NOBEL Tel. 357387

Matinée y tanda EL GENDARME Y LOS EXTRATERRESTRES y VIOLENTA VENGANZA

AVENIDA Tel. 325409

Matinée, tanda y noche CHISPIRITO EN EL CHANFLE Todo público

MEXICO Tel. 351205

Matinée y tanda EL CHAVO DEL OCHO EN EL CHANFLE

VARIEDADES Tel. 324071

Matinée UNA FUERZA DE UNO-LOS GANSOS SALVAJES Tanda LAS CHICAS Y EL GINECOLOGO y LA PRIMA

LUX Tel. 362880

Matinée y tanda EL TIGRE DE PAPEL y HEROICA BATALLA DE MANCHURIA

BUSCH

Matinée, tanda MEXICO NORTE3 y SUPER HOMBRE NUCLEAR Noche Noticiero alemán LA CUSADITA (21 años)

PRINCESA Tel. 353925

Matinée y tanda BUSCANDO A MR. GOODBAR (21 años) MUNDO AL INSTANTE

MIRAFLORES Tel. 353842

Matinée, tanda y noche LAGRIMAS DE PAPA (Todo público) y el noticioso ESPEJO DE ALEMANIA

CENTER Tel. 322026

Matinée y tanda LOS 4 MAGNIFICOS y BRIGADA EN ACCION

CINEMATECA BOLIVIANA Tel. 325346

Matinée, y tanda TARDE DE PERROS Sidney Lumet

MADRID Tel. 357174

Matinée, y tanda CHANOC CONTRA EL TIGRE y EL VAMPIRO EL TAHUR

Música Culta en CRISTAL

Hs. 22.00.- F.M.
- La novia vendida Smetana

- Concierto p/piano y Orq. N°. 1, opus 15 Brahms.

Lufthansa Líneas Aéreas Alemanas

Aventura, Emoción, Suspenso y Misterio en el Fantástico Mundo Revelado por JULIO VERNE!!

LA PELICULA MAS ESPECTACULAR DE LA NOVELA DE JULIO VERNE

VIAJE AL CENTRO DE LA TIERRA

KENNETH MORE · PEP MUNNE · IVONNE SENTIS FRANCK BRANA · JACK TAYLOR

JUAN PIQUER FRANCISCO ARIZA ANDRES BERENGUER

2a SEMANA de GRAN EXITO

16 DE JULIO

COCHABAMBA

11.55 CARTA DE AJUSTE
12.09 INTRODUCCION A LA UNIVERSIDAD (Literatura)
12.40 TELE-HOGAR
13.00 TELEDIARIO 1
13.18 DEPORTE TOTAL
13.34 EL CHAPULIN COLORADO
14.00 CIERRE EMISION SEGUNDA EMISION
17.30 CARTA DE AJUSTE
17.46 AGENCIA SOS
18.17 EL CUERPO HUMANO
18.44 DESARROLLO DE LA AGRICULTURA
19.15 DEPORTIVO 11
19.32 EL CHAVO DEL OCHO
20.00 TELEDIARIO 2
20.31 EL JUICIO
21.22 NOCHES TAPATIAS
21.42 TELE-LIBROS
22.07 PATINAJE SOBRE HIELO
23.38 LARGOMETRAJE
24.10 CIERRE DE EMISION

ASTOR Tel. 24828

Matinée tanda y noche NUEVA YORK NUEVA YORK

AVAROA Tel. 21285

Matinée tanda JACK EL MAGNIFICO

BUSTILLO Tel. 21303
Matinée tanda y noche SU PRIMER AMOR

VICTOR Tel. 23501

Matinée AY JALISCO NO TE RAJES y LAS MARAVILLAS DEL CIRCO RUSO Tanda y noche CLUB PRIVADO

COCHABAMBA Tel. 24219

Matinée ROLLER BOOGIE y KISS CONTRA LOS FANTASMAS Tanda y noche KISS CONTRA LOS FANTASMAS

CAPITOL Tel. 21804

Matinée tanda y noche HOMBRES DE LA MONTAÑA

SANTA CRUZ

LA CASA DE LA CULTURA

Vermuth JESUCRISTO SUPER STAR Noche OBRA DE TEATRO EL MEDICO A PALOS (Taller de teatro de la Casa de la Cultura)

PALACE

Continuado hrs. 15.- y 19.00 EL RABINO y EL PISTOLERO hrs. 17.00 y 21.00 AUTOSECUESTRADORES.

FLORIDA

Vermuth LA FAMILIA EN LA SELVA Noche LA FAMILIA EN LA SELVA y FUERZA ZEBRA

CITY HALL

Vermuth LOS GUERREROS Noche GIGOLO AMERICANO y LOS GUERREROS

MARTINEZ

Vermuth, tanda y noche CON EL LAZO EN EL CUELLO

AUTOCINE

Hrs. 19.30 y 21.15 EL JARDIN DE LOS SUPLICIOS

SANTA CRUZ

Vermuth MOONRAKER: MISION ESPACIAL Tanda MOONRAKER: MISION ESPACIAL y LA INVASION DE LAS ARAÑAS

CAMBAO

Vermuth y noche TIKOEYO Y SU TIBURON y LOS PRIMEROS GOLPES.

24 DE SEPTIEMBRE

Vermuth ADIOS GRINGO y BRUCE LEE EL GRAN HEROE Noche ADIOS GRINGO y DISCIPULOS DE LA MUERTE

METROPOLITANO

Vermuth y tanda LO BUENO LO MALO Y LO FEO.

GRAN CACIQUE

Continuado EL JAGUAR AUN VIVE y TORBELLINO DE JUVENTUD.

TOME AMANCAY ESTOMACAL Adquiera en Farmacias

National ARTEFACTOS PARA EL HOGAR DE FAMA MUNDIAL

Aeropirata desvió un avión a EE.UU. y luego pidió

BERLIN, OCCIDENTAL 4 (LR).- Un solitario aeropirata, blandiendo una falsa granada de mano, obligó hoy a un avión comercial polaco a aterrizar en un aeropuerto militar estadounidense de Berlín Occidental y pidió asilo político.

Un vocero estadounidense dijo que el hombre, de ciudadanía polaca, fue entregado a la policía de Berlín Occidental para ser interrogado, inmediatamente después que el Antonav 24 de fabricación soviética con 21 pasajeros y 4 tripulantes a bordo tomó tierra.

El aparato, de la aerolínea polaca LOT, fue tomado mientras efectuaba un vuelo regular entre la ciudad de Zielona Gora, en el suroeste de Polonia y Varsovia.

La misión militar polaca en Berlín occidental dijo que el aeropirata amenazó con hacer estallar una granada de mano, que luego se comprobó era una imitación de material plástico. Un vocero dijo que Polonia pedirá su extradicción.

El avión bimotor se aproximó al aeropuerto militar estadounidense de Tempelhof en las primeras horas de la mañana, pero el piloto recién efectuó el aterrizaje en su segundo intento, dijeron fuentes de la terminal aérea.

Los funcionarios estadounidenses rehusaron dar detalles de los hechos, así como revelar la identidad del secuestrador o describirlo.

Los pasajeros y la tripulación del avión fueron llevados en un autobús estadounidense e interrogados como testigos del incidente. Un vocero dijo que podrían regresar a Polonia cuando se completen las investigaciones.

Otros dos aviones polacos fueron desviados hacia Berlín Occidental en los últimos 12 años, pero en ambos casos por ciudadanos de Berlín Oriental.

Una corte francesa condenó a dos secuestradores a de prisión, luego que l LOT a at un avión de militar f el aeropuerto de Tegel, en octubre de

En mayo del año corte civil estado especialmente consti Tempelhof, sentenció meses de cárcel a De 33 años, por secu de LOT y ot avión de LOT a aterrizar en el aeropu anterior.

PC polaco pediría ayuda...

(Viene de la página 1)

venes "con poca experiencia y que tratan de compensarla a menudo con megalomanía e insolencia".

Pero esta advertencia contra la sobreestimación de los sectores sindicales radicales contrasto con recientes declaraciones del jefe del partido Stanislaw Kania y otros dirigentes, que acusaron a algunos miembros de Solidaridad de tratar de desplazar al socialismo.

Mientras tanto, el diario del partido "Trybuna Ludu" reanudó sus ataques contra Jacek Kuron, miembro del comité disidente para la autodefensa social y asesor de Solidaridad.

El diario dice que Kuron ha instado a la "desintegración del régimen" de este país. La semana pasada, Kur dirigentes exhortaron a los obreros del acero via a poner fin a una tenía por objeto pre varias exigencias po

En Berlín Occi Policía dijo que detu ven polaco que desv nacional de las polacas LOT de Var ciudad occidental Gora.

El joven, identi fuentes políticas dij dito como Andrzej Po una granada de mano para obligar a la tri un avión AN-20 a ate aeropuerto de la Tempelhof de las fu teamericanas, a tenares de metros d Berlín en el terr cidental.

"AÑO DE LA HEROINA JUANA AZURDUY DE PADILLA"

Corporación Minera de Bolivia

Invita a los señores representantes y firmas proveedoras a recabar los pliegos de especificaciones, en Secretaría de la Junta de Adquisiciones 4to. piso Edific Central de horas 8.00 a 11.30 a.m.

PEDIDO	MATERIALES	FECHA VENCIMIEN
33771	Interruptores eléctricos	31-12-80 hrs. 16.
33781	Teléfonos a magneto	31-12-80 hrs. 16.
33844	Fresas para máquina "Cambin"	31-12-80 hrs. 16.
33956	Cañerías fierro galvanizado	31-12-80 hrs. 16.
33984	Peróxido de sodio	31-12-80 hrs. 16:
34012	Compresoras portátiles para talleres y laboratorios	31-12-80 hrs. 16:
34018	Herramientas neumáticas	31-12-80 hrs. 16:
33423	Terminales de cobre y carbones	31-12-80 hrs. 16:
34026	Tecles de cadena	31-12-80 hrs. 16:
33247	Repuestos para molinos a barras	7-1-81 hrs. 16.
33635	Guantes de cuero (para industria nacional e internacional)	7-1-81 hrs. 16.
33860	Reptos.p' máquina proyectora simplex K-L	7-1-81 hrs. 16.
33990	Material eléctrico	7-1-81 hrs. 16.
34020	Calentadores de inmersión	7-1-81 hrs. 16.
34022	Cargadores de batería	7-1-81 hrs. 16.
34024	Reptos. para perforadora diamantina Ciclone Drill TH-100	7-1-81 hrs. 16.
34028	Válvulas de"PVC"	7-1-81 hrs. 16.
34045	Llantas de acero p' carros metaleros de FF.CC.	7-1-81 hrs. 16.
34058	Huinches de aire	7-1-81 hrs. 16:
34060	Motobombas completas estacionarias	7-1-81 hrs. 16.
34062	Bombas centrífugas completas	7-1-81 hrs. 16.
34071	Alambre de acero—redondo—recocido	7-1-81 hrs. 16.

La Paz, diciembre 2 de 1980

Gonzalo Chiappe Zambrana
SUBGERENTE DE ADQUISICIONES
GR-907/80

"AÑO DE LA HEROINA JUANA AZURDUY DE PADILLA"

CORPORACION MINERA DE BOLIVIA

Invita a los señores representantes y firmas proveedoras recabar los pliegos de especificaciones en la secretaría de l Junta de Adquisiciones, 4to. piso Edificio Central de horas 8:00 11:30 a.m.

PEDIDO N°.	MATERIALES
33348	SIERRAS MECANICAS
33706	EXTINGUIDORES CONTRA INCENDIOS
34078	EQUIPO PROYECTOR DE SOMBRAS PARA FILES
34128	EQUIPO INSTRUMENTAL TOPOGRAFICO

El plazo para la presentación de ofertas fenece a horas 16: del día miércoles 7 de enero del siguiente año.

La Paz, diciembre 3 de 1980
SUBGERENCIA DE ADQUISICIONES

COMPRO TODO

ORO y PLATA en joyas usadas, brazaletes, aretes, dentaduras, monedas, peda como estén, recogemos empeños de Joyas. Consulte precios y venga a visitarnos promiso. Superamos cualquier oferta. Somos la OFICINA CENTRAL DE COM JOYAS T.A.F.U. Pagamos mejores precios al contado. Edif. Libertad (Ex. Sanja Potosí) 3er. Piso. Of. 304. Todos los días de 9 a 12.30 y de 2. a 7.30 p.m. Fono. 36555

HECTOR GUILLEN

Después de su gira triunfal por Estados Unidos y Latinoamérica vuelve a nuestro fin de semana de tango en el

PentHouse

Hotel Plaza La Paz

Un Hotel Diferente en el Paseo del Prado

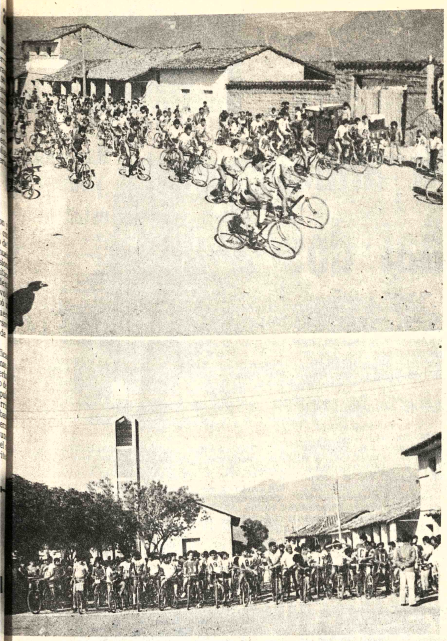

CICLISMO, EN MAIRANA.- - El Circuito ciclístico "Santa Cecilia", alcanzó gran éxito en la localidad de Mairana. Se impuso Edmundo Montenegro que cumplió 15 vueltas, seguido de Basilio Saavedra, revelación de la prueba. 42 deportistas animaron la prueba. En la composición gráfica, dos aspectos de la mencionada competencia (FOTO PRESENCIA - MAIRANA).

Piden que Holanda no asista a Copa de Oro

LA HAYA, 4 (LATINREUTER)– Una mayoría del parlamento holandés pidió hoy al gobierno que indique a la Asociación de Fútbol de Holanda (KNVB) que su participación en el torneo Copa de Oro en Uruguay es innecesaria e inconveniente.

El pedido fue elaborado en una resolución suscrita por la coalición gobernante del Partido Demócrata 1966 y Radical, quienes pretenden que la KNVB boicotee el torneo de seis naciones que se disputará del 30 de diciembre al 10 de enero en Montevideo.

La votación sobre la resolución tendrá lugar el martes.

Durante el debate de hoy, el vocero del Partido Socialista, Harry Van Den Bergh, dijo que "las serias violaciones de los derechos humanos en Uruguay deberían ser condenadas por el gobierno y el parlamento de Holanda", agregó que la KNVB, al aceptar tomar parte en el torneo, permite que sea utilizada para propaganda de "hombres a quienes todos aborrecemos".

Holanda, subcampeón mundial en los torneos de 1974 y 1978, fue invitada a tomar parte en el certamen junto a los ex campeones mundiales, Brasil, Alemania, Federal, Italia y Uruguay y el actual poseedor del título, Argentina en un certamen organizado para conmemorar el 50 aniversario de la Copa Mundial.

Van Den Bergh dijo que el gobierno holandés no podría reivindicar para sí la conducción de una sería política de derechos humanos.

El Ministro de Relaciones Exteriores de Holanda, Chrsitoph Van Der Klaauw, dijo a la Cámara Baja que los derechos humanos han sido violados en Uruguay, Un informe de amnistía internacional la organización de los derechos humanos con sede en Londres, es mayormente correcto, expresó el ministro.

Sin embargo, sostuvo que un plebiscito sobre una nueva constitución realizado el domingo en Uruguay mostró que el pueblo uruguayo es el más democrático de toda América del Sur.

Van Der Klaauw reiteró que el gobierno no puede impedir a los futbolistas holandeses que jueguen en Uruguay y en todo caso una decisión final es atributo de la KNVB. Pero admitió que la Copa de Oro puede ser, y probablemente lo sea, utilizada como propaganda.

La resolución si se adopta la semana próxima sería transmitida a la KNVB dijo el ministro.

Un portavoz de la KNVB manifestó que la Asociación había aceptado que los derechos humanos han sido violados en Uruguay y que la resolución sería estudiada, Si esta es adoptada, la KNVB estudiaría el caso en una reunión adicional de su mesa directiva.

El mes pasado, el gobierno holandés, citando una inquietud pública, en torno a supuestas violaciones de los derechos humanos en Uruguay, se desligó de cualquier responsabilidad en la participación de Holanda en el torneo a disputarse en la capital uruguaya.

Un portavoz del Ministerio de Relaciones Exteriores dijo entonces que el personal de la embajada holandesa en Montevideo había sido instruido para que no concurriera al certamen.

Italia y Grecia juegan mañana por el grupo 5

ATENAS, 4 (AP).- El equipo nacional de fútbol italiano llegó hoy a Atenas para enfrentarse a la selección griega, como parte de los encuentros clasificatorios del grupo 5 para el próximo campeonato mundial.

Los visitantes se entrenarán mañana en los terrenos del Club Panathinaikos, donde también se desarrollará el partido del sábado.

Todos los asientos están vendidos.

El estadio, que tiene cabida para 24.000 espectadores, ha sido siempre un escenario desfavorable a los equipos de fuera,.

No cabe duda de que en ello influye el que los espectadores más cercanos están apenas a 3 metros del foso, con lo cual la atmósfera puede resultar tensa para los visitantes.

Con bastante éxito se inició torneo de Cuarta categoría

table éxito se inició el partamental de Cuarta en Ascenso 1981, en la n de Ajedrez. 50 aje- registraron sus en la importante cia, que tiene validez ranking 1981, cuya está programada del presente mes. El realiza por Sistema echas, modalidad en la mpetidores son apare- sus similares de igual mado puntaje en cada as partidas se realizan días hábiles, desde 0.

ente exitosos fueron los ajedrez para diversos ue la Asociación or- ara este periodo de es, habiendo registrado nscripción, alumnos y de 5 a 19 años de edad. ones se imparten los rcoles y viernes desde 0, sin embargo se ha- nuevo horario desde 00 para varios in- . Los cursos están nicialmente por los es Germán Salazar Peredo y Mario Rafael Solís. Posteriormente, en los aspectos más avanzados se harán cargo otros profesores de prestigio local y nacional.

INFANTIL

El Torneo Infantil "Navidad 80" se iniciará indefectiblemente el día jueves 4 de diciembre a Hrs. 17.00 en el mismo local de la Asociación de Ajedrez, del 5º piso del Estadio La Paz, hasta el momento ya registraron su inscripción una decena de niños, estimándose que este número será incrementado en las próximas horas. En el torneo participarán niños y niñas hasta los 12 años cumplidos, 13 por cumplir; el valor de inscripción por participantes, se ha fijado en $b. 20.

TERCERA

El torneo departamental de Tercera Categoría 1981 se iniciará el próximo lunes 15, en horas de la noche, cuya convocatoria detallada se publicará en los próximos días.

Desde mañana:

Venderán entradas para el partido Maestranza y CAR

Desde mañana, en las oficinas de la Asociación de Fútbol de La Paz, comenzarán a venderse las entradas para el partido del próximo domingo entre Unión Maestranza de Viacha y Always Ready.

El equipo provinciano intentará el ascenso a la Liga Profesional del Futbol Boliviano, mientras que el plantel "millonario" buscará su permanencia en esa categoría. La rueda de definición será a lo mejor de tres partidos.

Existe bastante expectativa para el encuentro el próximo domingo, de acuerdo a lo que manifestó ayer a PRESENCIA el dirigente de Unión Maestranza Jaime Cusicanqui.

Se informó que desde la ciudad de Viacha se recibió ya en la AFLP una reservación de dos mil entradas en vista de la importancia del mencionado encuentro.

Unión Maestranza, bajo la dirección de Alberto Viscarra, entrenó ayer en forma intensa en la cancha del "kilómetro 3.800" de la zona de Pura Pura (cancha ferroviaria).

Hoy, al mediodía, el equipo realizará sesión de ejercicios físicos en los predios de la "Estación Central".

Por otra parte se informó que los precios aprobados para el cotejo del próximo domingo serán los siguientes: Butaca numerada, 50 pesos; preferencia, 35, media 20; general, recta, 25 pesos y media 15; general, curvas, 20 pesos y media 10.

ALWAYS READY

Por su parte el primer equipo de fútbol del club Always Ready continúa con sus prácticas para confrontar sus partidos con Unión Maestranza. Ayer el equipo trabajó en la zona sud de la ciudad bajo la dirección de los jugadores Díaz y Sandóval. Hoy continuarán los trabajos.

egados ante la CSB án posesionados hoy

tal de veinte delegados s países afiliados a la ación Sudamericana de ol serán posesionados e en acto especial a a las 20.30 horas en el Dorado" de esta capi-

esión forma parte del en el cual asumirá a ncia del mencionado el dirigente nacional ndaeta Prado.

mina , alfabetica de ados a posesionarse emás miembros en- a CSB es la siguiente: a Saravia, Rodolfo, Jiménez , German, Carvallo , Jorge, eran Johnny, Bustillo, Bustillo, Juan H. Casanovas Olarte, Edmundo, Flores Ayaviri, Mario, Gonzáles Rocabado, Alfredo Guzmán, López Carlos, Guzmán Murillo, Orlando, Jaúregui, Canevaro, Jaime, Jaúregui, Canevaro Waldo, Murillo Cazas, Armando , Ocampo Crespo, Agustín, Pérez, Salmón Hugo, Rico Quiroga, Hernán, Rivera, Meruvia, Fernando, Saavedra, Muñoz, Jorge, Siles Aguirre, Carlos, y Veráastegui Alarcón , Javier. CONSEJO TECNICO.- Ing. Jorge Jaúregui Canevaro, Prof. Emilio Butrón Villafán, Sr. Juan Alberdi Antezana, Sr. Julio López Vargas. SECRETARIO GENERAL, Dr. Enrique Mendizabal Eyzaguirre, SECRETARIO EJECUTIVO, Sr. Agustín Ocampo Crespo.

FULBITO EN PLANEAMIENTO.- - Equipo de "Yuquitas", que se clasificó campeón invicto del torneo de fulbito, de la Dirección Sectorial del Ministerio de Planeamiento y Coordinación.

muebles con imaginación y creatividad

VANTI®

USTED LO ARMA FACILMENTE, DE MATERIAL SINTETICO, MODERNO Y EN SU COLOR FAVORITO.

ELIJA NUESTROS MODELOS PRE-FABRICADOS O...USE SU IMAGINACION

UN PRODUCTO MAS...

PLASTIX

LA PAZ:
Av. Chacaltaya 2103 — Telfs: 3-55765 - 3-55053 Casilla 942
SANTA CRUZ: Circunvalación y Busch Tel. 43788

O ADQUIERALO EN: Supertiendas MAXI
Almacenes DOS MUNDOS: Plaza Venezuela
Almacén 104: Diaz Romero 1319 [Miraflores
...y nuestros distribuidores en el interior

COMPRAMOS

Todas las joyas que tenga, en el estado que se encuentren en oro y plata, monedas $b. 600 gramo, pago al contado.

Edificio Oruro of. 3 planta baja, calle Oruro, entre Mcal. Sta. Cruz y Murillo, horas de oficina.

JOYAS COMPRO

Exacto todas las joyas que tenga se las compramos al contado y a uenos precios, no importa el estado en que se encuentren, monedas le agamos hasta 900 el gr. visitenos en El Prado Ed. Alameda, Mezzanini t. 2b. Todos los dias, en hrs. de oficina.

llega la Navidad... y ya llegó Monark

para que se cumplan los sueños de todos

PEDALETTE

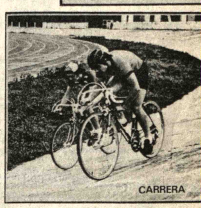

CARRERA

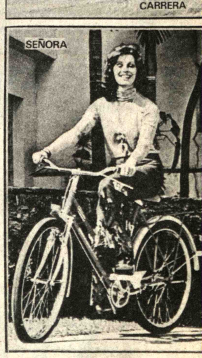

SEÑORA

UNA MANO AMIGA PARA COMPRAR

SIMO LTDA.
Comercio 973
SUCURSAL N°1 Juan de la Riva 1407

SISAL LTDA.
Comercio 994
SUCURSAL Comercio 972
SUCURSAL Alonzo de Mendoza 265

SANYO SHOW
Calle Colón N°180

TRICOT
Evaristo Valle 162

GALERIA LA PAZ
Pérez Velasco esquina Pichincha
SUCURSAL N°1 Comercio 814

GENERAL ELECTRIC
Yanacocha N° 481
SUCURSAL N°1 Ayacucho esq. Potosí

NORTH STAR
...es disfrutar!!

PRESENCIA
Deportes

La Paz, Bolivia, viernes 5 de diciembre de 1980.

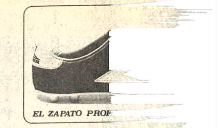

EL ZAPATO PRO

Finlandia empató anoche con Selección Nacional dos a dos

SANTA CRUZ 4 (ESPECIAL).- - CORTESIA DE RADIO GRIGOTA.- - Las selecciones de Bolivia y Finlandia empataron dos a dos en cotejo revancha que se cumplió en el estadio "Tahuichi" Aguilera ante más de 17.000 personas.

El partido fue de trámite regular, habiendo sobresalido la velocidad de los europeos a lo largo de los 90 minutos de juego.

Los goles fueron anotados por Carlos Aragonés para el equipo local a los 10' (penal) del primer tiempo. Jaajonsaari empató dos minutos después; Silvio Rojas aumentó el marcador a los 43' del segundo tiempo y un minuto después, igualó Valvee para los finlandeses.

La Selección Nacional tuvo arduo trabajo ya que el plantel visitante le exigió a fondo.

Mejoró notablemente el rendimiento de los finlandeses en relación al partido jugado en La Paz el pasado domingo donde perdieron por la cuenta de 3 a 0. El público al término del encuentro dio una cálida despedida a los finlandeses que demostraron un juego muy veloz.

La Selección Nacional retornará mañana (hoy) a La Paz y los finlandeses continuarán viaje a la Argentina.

NACIONALES.- - Trigo, Taborga, Camacho, Melgar, y Aguilar, integrantes de la Selección Nacional de Fútbol, que anoche se presentó en Santa Cruz en partido revancha frente a los finlandeses.

Corea del Sur podría ser la sede de Juegos

LAUSANA, SUIZA, DIC. 4 (LATIN-REUTER).- - Corea del Sur presentó una demorada oferta para organizar los Juegos Olímpicos de Verano de 1988 en Seul, anunció hoy el Comité Olímpico Internacional (COI).

El COI dijo que el Presidente del organismo, el español Juan María Samaranch, había decidido considerar la oferta sudcoreana no obstante haber sido efectuada cuatro días después de clausurarse el plazo para la presentación de candidaturas.

La oferta sudcoreana probablemente llegó tarde por demoras en el correo, dijo el COI.

Melbourne en Austria y Nagoya en Japón, también se ofrecieron para organizar los juegos de 1988 mientras Grecia, el país donde se realizaron las primeras olimpíadas, solicitó ser tenido en cuenta como parte de una propuesta de sede permanente.

Calgary en Canadá, Cortina D'Ampezo en Italia y Alufn Aare en Suecia son las ciudades candidatas a organizar los Juegos de Invierno de 1988.

Las ciudades postuladas como candidatas tendrán que responder a un detallado cuestionario que debe ser devuelto al COI antes del primero de marzo. Los 89 miembros del COI harán su elección final en octubre del año próximo.

Atlético de Madrid jugará con Valencia

MADRID, 4 (AP).- El campeonato nacional de primera liga de fútbol puede cambiar de líder el domingo, en la décimo-cuarta fecha si Atlético de Madrid, que comanda la clasificación, pierde o empata, y vence el segundo clasificado, Valencia.

Ambos equipos separados por un sólo punto, juegan fuera de sus feudos: Atlético en Zaragoza y Valencia en Gijón.

No se pronostica que el conjunto madrileño en evidente mal momento, saque más allá de un empate frente a un Zaragoza, que si bien también está en retroceso, es muy difícil de batir en su casa.

Semifinalistas en Argentina

Newels, Rosario, Racing de Córdoba e Independiente

BUENOS AIRES, 4 (AP).- Independiente de Avellaneda, Racing de Córdoba y Newell Old Boys y Rosario, ambos de Santa Fe, se clasificaron anoche semifinalistas del campeonato nacional de fútbol, y el campeón River Plate fue eliminado, en la gran sorpresa del torneo.

Newells Old Boys, en su cancha, aplastó a River Plate por 6-2, luego de ir perdiendo en los primeros minutos por 2-0. River sintió la ausencia de cinco de sus principales futbolistas que están en la selección.

En el primer partido River había ganado por 3-2, pero la reglamentación del torneo dispone que los goles como visitante se computan dobles a los efectos de la definición.

Independiente en su campo, destrozó las ilusiones de Instituto de Córdoba al doblegarlo fácilmente por 5-1. Los cordobeses habían ganado el primer partido por 2-1. Este partido terminó con tres expulsados, dos de Instituto y uno de Independiente, por juego áspero, en lo que pareció ser una derivación de la violencia que imperó en el primer partido, donde los aficionados se trenzaron en una dura pelea en las tribunas.

Los "honores" cordobeses los defendió Racing, que participa por primera vez en el Nacional, al derrotar a Argentinos Juniors por 3-1. En el primer partido habían finalizado empatados en un tanto.

Argentinos Juniors pareció no poder reponerse de la ausencia de su estrella Diego A. Maradona, que también está en al selección argentina.

Racing de Córdoba, sin embargo, tanto en el primero partido como en el de anoche, demostró poseer una escuadra muy combativa y eficaz.

Por último, aunque Rosario Central perdió ante Unión 2-1, la diferencia de goles del primer partido (2-0) lo hizo clasificarse semifinalista. Unión también es de la provincia de Santa Fe.

La primera semifinal se disputará el domingo con estos partidos, con locales en primer término: Rosario Central - Newlls' Old Boys y Racing de Córdoba-Independiente de Avellaneda.

Carrera de antorchas de la Liga Sopocachi

A las 19.30 horas de hoy será largada la carrera de antorchas organizada por la Liga Deportiva de Sopocachi y que recorrerá diferentes arterias de la mencionada zona de la ciudad.

En forma obligada deberán participar atletas de los clubes afiliados a la Liga. También se permitirá la participación de atletas particulares que acrediten su número e inscripción en la casa 507 de la calle Fernando Guachalla.

Los premios a disputarse en esta competencia serán entregados el próximo día 14, en acto especial a realizarse en la cancha del club "Figaro" de esta capital.

El lugar de la largada será la final de la calle Francisco Bedregal, cancha "Figaro". La llegada está fijada en el arco principal de "El Monticulo".

El recorrido general de esta competencia será el siguiente: Partida, Final: Francisco Bedregal, para proseguir por la final de la calle Eduardo Guerra, Plaza Adela Zamudio, Jaime Freyre, Muñoz Cornejo, Abdón Saavedra, Fernando Guachalla, Avda. 20 de Octubre, Plaza Eduardo Avaroa, Belisario Salinas, Presbítero Medina, Gregorio Reynolds, Plaza España, Victor Sanjinés, final Ecuador y Parque del Monticulo.

Hoy entregan premios de carrera Doble Copacabana

Hoy a las 11.30 tendrá lugar la ceremonia de entrega de premios de la competencia automovilística "Doble Copacabana" con los auspicios de la Cervecería Boliviana Nacional.

El acto se realizará en el octavo piso de la mencionada empresa y al mismo han sido invitados autoridades departamentales, prensa y corredores que tomaran parte en dicha carrera.

El detalle completo de los premios a entregarse hoy es el siguiente:

CATEGORIA 2.000 cc: Al primero, Rene Rocha 44.000 mil pesos bolivianos ganador absoluto. Al segundo, Armin Franulic, 27 mil pesos bolivianos. Fidel Salmón ocho mil pesos bolivianos. Al cuarto Victor Alanoca, 11 mil pesos bolivianos, y Armando Paravicini con 7 mil pesos bolivianos.

CATEGORIA 1.650 cc: Al ganador, Rolando Bass Werner 23 mil pesos bolivianos. Roberto Sánchez, que finalizó segundo se adjudicó 8.400 pesos bolivianos. Al tercero, Grover Zambrana, 5.600 pesos bolivianos Al cuarto "Gringo" Cortez 3.000 mil pesos y el quinto, Germán Felipez, 2.000 mil pesos bolivianos. David Lozano, en representación del Automovil Club Boliviano, clausurará el acto.

También se adelantó que los ejecutivos de la Cervecería Boliviana Nacional anunciarán un nuevo apoyo al deporte automotor en la temporada del próximo año.

Unos días antes de la Navidad, la Comisión Deportiva Nacional proclamará a los campeones nacionales de las cilindradas 2.000 cc. y 1.600 cc. respectivamente. Además de hacer entrega de los diplomas y trofeos por la labor que cumplieron el orurefio René Rocha y el tarijeño Rolando Bass Werner.

Se dijo que las pruebas del calendario comenzarán en mayo del próximo año.

SE REPITIO.- - Incidencia del partido que el domingo jugaron en La Paz nacionales y fineses, Anoche repitieron el partido en Santa Cruz.

El box hará conocer su calendario

La Federación Boliviana de Box, ahora presidida por el dirigente Mario Mendivil, se reunirá la próxima semana con la finalidad de hacer conocer su plan de actividades para el próximo año.

El Consejo Superior de la matriz del boxeo nacional estudiará, discutirá y aprobará o rechazará las diferentes sugerencias que deberán presentar en la reunión los diferentes delegados del interior del país.

Desde ya se anticipó que la representación paceña ante la Federación Boliviana de Box, solicitará que la próxima edición del torneo nacional de aficionados denominado "Guantes de Oro", se cumpla en esta capital en fecha a fijarse oportunamente.

Por otra parte se anticipó que es improbable que la Federación Boliviana de Box pueda patrocinar un festival para este mes, en vista de la proximidad de las fiestas de fin de año.

Se espera en iniciar la actividad, en el campo internacional, a partir de febrero del próximo año.

Fecha de ciclismo se cum el domingo en el velódro

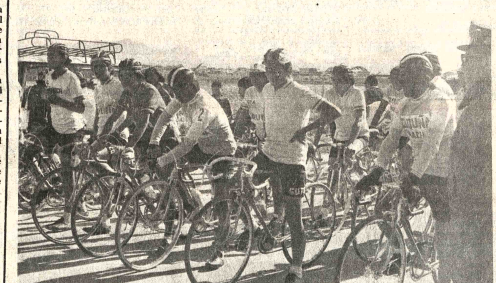

CICLISMO - El domingo se reanudará la actividad ciclística en el velódromo, con interesantes pruebas programas por la Asociación local de este deporte.

Pruet
persecuci
dad pura
plirán el p
velódromo
cumplimie
fecha del
controla
Ciclismo de
En las
domingo,
dalistas de
incluyendo
formado gru
El prog
pruebas a
oportunidad.
SEGUND
4.000 mts.
dividual por
Roberto Te
Viacha, y Ju
Nica. PRIMER
por el 3º y 4º
Persecución. D
Equipo Viac
Guachalla Club
TEGORIA JUVE
DAD PURA
primer heat Vic
C.B.A. Luis Guar
3º y 4º puesto
Edwin Pozo Chi
Carlos Gutié
SEGUNDA CATE
mts. Persecución
y 2º puesto Rob
Club Juventus, Ag
Equipo Viacha
JUVENIL. Segun
3º y 4º puesto. Ed
C.B.A. J. Carlos G
C.B.A. CATE
FANTIL. Primer
puesto. Vladimir
Mica, Jorge An
Guardia Vieja. Fi
TEGORIA Por el
4.000 mts. Perse
Martinez Club G
Gualberto Escob
CATEGORIA
Segundo Heat. 1º
VELOCIDAD 200
Cueto Club C.B.A.
Club C.B.A. CATE
FANTIL - VELOCI
1º y 2º Puesto S
Vladimir Golac
Jorge Antequera,
Vieja. CATEGOR
PERSECUCION
2.000 mts. NORM
CARMEN CAMAC
ANTEQUERA,
SAMOLENKO y e
Todas las
americanas punta

Cien mil aficionados presenciarán final de la Copa Davis

Checoslovaquia favorita para ganar la famosa "ensaladera"

PRAGA,4 DIC (EFE).- Miles de aficionados al tenis tendrán que conformarse con contemplar por televisión la final de la "Copa Davis" entre Italia y Checoslovaquia, que comienza el próximo viernes, al haberse agotado totalmente las localidades.

Más de 100.000 solicitudes de entradas llegaron al "Palacio de Deportes de Praga", sin embargo sólo 26.000 de ellas podrán ser atendidas.

El recinto donde se jugará la final de la "Copa Davis" tiene una capacidad de 100.000 asientos, de los cuales se han reservado diariamente 8.640 para el público local y el resto se han destinado a funcionarios, periodistas y seguidores italianos.

Checoslovaquia es la gran favorita de esta final, gracias a la figura de Ivan Lendl, que se ha consolidado como un valor mundial en poco tiempo.

Lend, que está en tercera posición en el "Grand Prix" de tenis, ha vencido al sueco Bjoern Borg en dos ocasiones.

El segundo hombre del equipo checoslovaco es Tomas Smid, que se ha recuperado ya de sus heridas y que jugará en los partidos individuales.

ADRIANO PANATTA CONTRA TOMAS SMID

PRAGA, 4 (AP).- A pesar de que el sorteo parece haberle resultado desfavorable, Checoslovaquia se cotiza hoy como favorita para derrotar al equipo comunista en ganar la "Copa Davis de Tenis".

El sorteo, realizado por Derek Hardwick, de Gran Breteña, quien estará a cargo del arbitraje de esta final que tendrá como escenario el Sportouni Hala de Praga, enfrenta a Adriano Panatta con el checo Tomás Smid en el juego de apertura de individuales de mañana. El juego comenzará a las 14:00 GNT (9:00 a.m. EST). En el segundo partido, el actual astro del tenis checo Ivan Lendl, de 20 años, jugará con Corrado Barazzutti.

Lendl y Smid harán pareja para el dobles del sábado frente a Panatta y Paolo Bertolucci. El dobles se iniciará a las 15:00 GMT (10:00 AM EST). El domingo se disputarán los dos sencillos finales, Smid se mide con Barazzuti y Lendl con Panatta, comenzando el primer juego a las 14:00 GMT.

En los dos equipos han habido reacciones diferentes que contrastan entre sí. "Fue un sorteo afortunado, no simplemente favorable", comentó el capitán del equipo italiano Vittorio Crotta. "Confiamos en ponernos 1-1 al término de la primera jornada, ganar el dobles en el segundo y ver que ocurre el domingo. La presión a esta altura estará contra los checos".

Por su parte, el capitán del equipo checo, Antonin Bolardt, expresó que "el sorteo fue favorable. Smid es nuestro mejor hombre ahora de manera que nos sentimos felices de que enfrente a Panatta en el primer juego". Añadió que "las cosas han salido como confiamos que ocurrieran". Sin embargo, Bolardt dijo que creía que el sorteo tenía "la mínima influencia" en el resultado final porque estaba convencido de que Checoslovaquia ganará de cualquier modo.

Bolardt señaló que los jugadores checos estaban satisfechos con el sorteo, pero Smid le contradijo inmediatamente al decir: "Hubiera preferido jugar con Barazzutti el primer día". Esta misma opinión era la del italiano, pues comentó que "jugaré probablemente un buen partido frente a Lendl y perderé...esto no me hará nada bien".

Por su parte Panatta era todo sonrisa. "El sorteo había sido pre-arregiado, no podíamos esperar un mejor resultado para nuestro equipo", comentó. "Me siento sumamente satisfecho. Creo que Lendl sentirá la presión de sus 20 años, su primera final en la "Copa Davis" y millares de checos siguiendo su juego cuando nos enfrentemos el domingo, presumiblemente con un tanteador 2-2.

El sorteo se realizó en el salón de prensa de este estadio de invierno de la zona céntrica de Praga. Sobre su pista de hielo se ha colocado un piso de madera y sobre éste una superficie artificial para la cancha de tenis.

Si se tiene en cuenta el historial de los dos equipos en la "Copa Davis", los italianos deb
ían ser los favoritos.

OTRA VEZ EN LA DAVIS.- - Adriano P
30 años de edad, jugó en 31 confrontaciones
Davis. De ésos 55 partidos, Panatta ganó 34
uno en sets consecutivos ante Smid cuando
4 a 1 a Cjecoseslovaquia en las semifinales de

Titular de la CSB será posesionado esta noche

En solemne acto a realizarse a las 19 horas de hoy en el salón principal del Hotel "El Dorado" de esta capital, será posesionado el nuevo presidente de la Confederación Sudamericana de Básquetbol, el dirigente nacional, Antonio Landaeta Prado.

También serán posesionados los delegados de los diferentes países afiliados al mencionado organismo sudcontinental.

Al acto de hoy asistirán delegaciones de Argentina, Bolivia, Colombia, Ecuador, Perú, Brasil, Chile, Paraguay, Uruguay y Venezuela.

La mayoría de las delegaciones, arribarán al país en las próximas horas de acuerdo a lo manifestado ayer a PRESENCIA.

PROGRAMA

El programa a cumplirse en esta noche en ocasión de la transmisión del mando de la Confederación Sudamericana de Básquetbol, será el siguiente: 1. Apertura de la sesión. 2.- Palabras del presidente de la Federación Boliviana de Básquetbol, Edmundo Casanova Olarte. 3.- Palabras del Secretario General saliente de la Confederación Sudamericana de Básquetbol, Alfredo Campuzano Cruz. 4.- Palabras del Secretario General de Deportes y Juventudes de la Presidencia de la República, Cap. José Antonio Gil Quiroga, en representación del Supremo Gobierno. 5.- Palabras del Secretario Adjunto de la Federación Internacional de Básquetbol Amateur, FIBA, Eduardo Airaldi Rivarola. 6.- Palabras de un miembro de la Confederación Sudamericana de Básquetbol. 7.- Palabras y entrega del "Bastón de mando" a cargo del presidente saliente de la CSB, Alberto Gómez Moreno. 8.- Palabras del presidente entrante, Antonio Landaeta Prado. 9.- Lectura de la Resolución Suprema dictada por el Gobierno de Bolivia a cargo de la Secretaria General de Deportes y Juventudes.

Finalizada la programación se servirá un cóctel a los invitados especiales.

FULBITO EN SAN CALIXTO.- - Equipo de la Promoción Gonzaga 1968, que defiende el título de campeón de la década del 60, en el torneo que se está desarrollando entre ex-alumnos calixtinos.

Por el ascenso

Unificada ganó 1er. match

POTOSI, 4 (PRESENCIA).- Independiente Unificada se impuso a Wilsterman Cooperativas en el primer encuentro de la serie para el ascenso a la Liga Profesional del Fútbol Boliviano.

Unificada derrotó a Wilsterman Cooperativas por 2 a 1 con goles de Arrieta, a los 28 minutos del primer tiempo y 4 del segundo. El único gol de Wilsterman Cooperativas lo marcó Ugarte a los 11 de la segunda etapa. El partido se jugó en el estadio de "San Clemente", porque el departamental está en resiembra de césped. 4.000 personas asistieron pese al día de trabajo, y el cotejo fue dirigido por Tito Villarreal.

Alineaciones: Independiente Unificada: Ruiz, Gallardo, Hans, Fanola, Arias, Leaño, Ustarez, Morales, Arrieta, Arias y Lima.

Wilsterman Cooperativas: Albino, Rodriguez, Rollano, Hualipa, Avalos, Mercado, Ugarte, Huanacu, Lizarazu, Ramos y Vargas.

El segundo encuentro por la serie, se jugará el próximo domingo a las 16 horas, en el mismo escenario de "San Clemente".

En enero comenzarán prácticas de los seleccionados de Volibol

La Federación Boliviana de Volibol nominó a las selecciones de damas y varones para competir en el próximo Campeonato Sudamericano de Chile en Julio de 1981 y certamen Bolivariano en Colombia.

El comité técnico de la Federación Boliviana en primer término conformó el cuerpo técnico que preparará ambas selecciones nacionales, el mismo que está integrado de la siguiente manera:

Entrenador Jefe, Hugo Hidalgo. Entrenador Técnico, Mario Arce. Entrenador Técnico, Edmundo Sánchez. Ehtrenador Fisico, Jaime Sánchez y ayudante utilero, Jesús Vega.

El equipo de la rama masculina está integrado de la siguiente manera:

LA PAZ: Freddy Ayala, Javier Flores, Oscar Vargas, Julio de la Barra, Jaime Yapur, y Magin Ala.

ORURO: Gonzalo Arteaga, Miguel Campusano, e Iván Meruvia.

COCHABAMBA: Jaime Doria Medina, Ricardo Cobarrubias, y Fernando Arzabe.

CHUQUISACA: Franz Quiroga, SANTA CRUZ: Marcelino Amelunge, Erwin Jiménez y Richard Gonzalés.

DAMA FEMENINA

LA PAZ: DAMAS: Frida Peredo, Irina Muñoz, Ximena Jordán, Rita Ariñez, Balnca Montenegro, Amparo de Frías, Wilma Paredes, y Grace Jorgensen.

COCHABAMBA: Cintia Ismael, Carmiña Oporto, Lidia Padilla, Marilin Triantáfilo,.

CHUQUISACA: Margoth Rosales. SANTA CRUZ: Ericka Franco, María del Camino Zelaya y Sandra Selaya.

La pre-temporada se iniciará el 5 de Enero hasta el 28 de Febrero. La fase pre-individual 1 de Marzo al 30 de Abril. Pre-competitiva del 3 de Mayo al 15 de Julio.

Finalmente la temporada competitiva está fijada entre el 17 de julio y el 26 de julio.

La Federación Boliviana de Volibol está realizando los esfuerzos necesarios para conseguir los recursos que permiten la participación de nuestro país en una competencia internacional.

Los dirigentes manifestaron que están haciendo las cosas con anticipación precisamente para comenzar bien el año 1981 y alcanzar buenas actuaciones.

Clerc superó a Guillermo Vilas

CIUDAD DEL CABO, SUDAFRICA 4 (AP).- El tenista argentino José Luis Clerc batió a su compatriota Guillermo Vilas en partido de exhibición de tres horas de duración anoche, por marcador de 6-4, 3-6, 6-4, 4-6 y 7-5. El encuentro se jugó en el Centro Deportivo Buena Esperanza ante regular cantidad de público.